朝鮮日報

二十八日夕刊八面

發行人 安在鴻
編輯人 柳光烈
印刷人 朴昌根

京城府堅志洞三十二番地 發行所 朝鮮日報社
代表番號 光化門(二三〇〇)番

社說

生活의 實態를 究明하자

法以下와 가튼 法以上의 認識

一

朝鮮은 아즉도 一元的產業國인것만큼 社會事情은 매우單純하다 經濟生活에잇서서 單純하고 政治生活에잇서서 單純하며 階級의分化가 幼稚한이만큼 社會生活에잇서서도 또한 그러타 하지안흘수업슬것이다 그러나이것은 朝鮮人生活의 實質的意義로서 하는말이오 形式的意義외지를 엄커서하는말은안될지니 朝鮮人生活에矛盾性은 이實質과形式의 乖離撞着에서 더욱飽和될뻐로 되고잇다 政治經濟社會의어느方面으로든지朝鮮人의 實生活을살펴보라 그것은農業經濟期에서 一步를나서지못한 幼稚한經濟段階에處한것만큼 그우에展開된모든生活樣態가 實質的意義에잇서서 決코柔差複雜할外닭이업슬것이나 朝鮮人은그스사로의生活에 가장複雜하고 熟爛한가운데 處하여잇는것처럼意識하게되는만흔機會를 逢着케되나니 이것이氷解되여야할生活의한疑惑이다

二

先進國에잇서서는 모든事物을 批判할때에 目前에보히는 經濟的關係의 分析만으로서도 簡明直截히 一切疑惑을 풀수잇는것이만은 植民地에잇서서는 基礎的經濟關係以外에 政治의 二重性이잇는外닭에 웬만큼細密한分析이아업고는 各態의疑問을通解하기어렵다 마치資本家國家의稅制의 複雜化가民怨을 分散化朦朧化식히기爲한 一方便인것가티 生活實態를그所謂複雜한『法治』形態로서 흐릿하게만드는努力도 그類에屬한다 이는本國에잇서서 그러할이事實이로되 植民地에잇서서는더욱그러한것이 事實化되고잇다 今日의 秩序가 오로지『法』에서 그依據處를 찾는以上法의 作成된 緣緖와法의實施된結果를밝게闡明치안코는 그秩序가 누구를爲한秩序인것을 理解치못할것이다 萬가지抑鬱과冤枉이結局『法』이라는 濾過處를 다르면 곳洗滌되여버리는것임으로 或은法治의効果를말할수도잇는것이나 이法의 正體를究明하는것은 自我의生活의實態를認識하는데 重大한課題가안이면안일것이다

三

朝鮮人의現代法的生活은 그歷史가 가장짧음으로 法律에對한 一般的觀念은 거의絶對化하야 法의吩咐라하면 곳自我의運命에 부처서생각하는傾向까지 나타나게되며 그것의由緖나 性質에對하여는 조금도 批判的態度를가지지못하고 그것의服從만이 그義務의全部인것을안다 勿論이는全體가안일것이나 最多數의 傾向이이러하다는것은 拒否치못할것이다 人民이國家의 基礎이라는것을沒覺하는 人民의 存在가國家로보아도 크게要求되지안는바일지니 다못權力과 法律에盲從할줄만 아는人民이 多數하다면 悲嘆할일이안이면안일것이다 그럼으로國家는 能動的으로 人民에게法以下의것을가르키주는同時에 法以上의것을批判認識할機會를 許與하여야 可할것이안인가 그러나 法以下의것만을 强要하는 今日現狀은 人民으로하여금 生活의實態를 徹識치못하게하고 恒常形式生活에 屈伏케하야 그들의社會進運을 어그러트리고 그 沮害앙이 甚하다 萬若이러한期待를 期待할곳이업나면 오로지 讀者의 發奮을 기다림연이다

戰亂의 本舞臺에

奉、石兩軍大激戰

馮軍은中央攻擊

奉軍將士에게는戰意가업서 大體로士氣沮喪

【北平二十七日發電報聯合】平漢線方面의奉、石兩軍은昨日夜來로定州望都의中間에서鐵道를끼고서大衝突을하야目下大激戰中이다 石友三軍의攻擊이猛烈함에比하야奉天軍은下級將士에戰意가업고大體에잇서서奉軍은士氣가沮喪되어잇다 그리하야同地方住民은避難中이다

【北平二十七日發電報聯合】確報에依하면宋哲元軍을비롯하야舊馮軍은直接馮玉祥指揮下에靜海鎭前方의中央軍에對하야攻擊을開始하야二十五日來로激戰中이다 그리고山西軍은徐永昌의太原歸着及閻錫山의密令에依하야드되여態度를鮮明히하야石友三氏와協同動作을取하기로되여엿□□軍隊를動하야娘子關에向하야輸送中으로戰鬪는마침내本舞臺에入하라고하고잇다

長江沿岸의 水害

死者無數

【上海廿七日發電通】水害로因하야 不通되엿든滬寧線은應急修理에依하야廿七日에開通하엿는바津浦縣은水害로因하야二十六日夜부터不通케되엿다長江一帶는아즉減水치안코破壞家屋二萬死者無數를算하고잇다

新樂方面에 總攻擊展開

石軍頑强히抵抗

【北平廿七日發電通】今曉來로新樂方面에서展開된總攻擊에 東北軍飛行機二十三臺는一齊히出動하야石友三軍의重要陣地를混亂케하엿는바石軍은頑强히抵抗하야對峙한대로의形勢인바石軍은夜襲戰을唯一의武器로하고잇슴으로今後如何한變化가잇슬는지測量키難하야形勢는豫斷키어렵다 그리고北平市內에잇는陸軍軍醫學校는今日부터後方病院으로指定되여戰線으로부터移送된傷病兵을收容하기로되엿다

韓氏의辦事處長 秘密히南京脫走

【南京廿七日發電通】韓復榘氏의南京辦事處長唐讓氏는昨日家族及重要書類全部를携帶하고秘密히南京을脫出하야逃亡하엿다 國民政府는目下同辦事處에關하야調査를하고잇는바以上의事實로中央은韓復榘氏의態度에濃厚한疑心을가지고잇다

寫眞說明

戰敗後獨逸의 外相으로서 英米、佛等의列强을 相對로困難한同國의外交問題를 着着解決하야世界外交界를『리ㅣ드』하고잇든獨逸의 前外相故『스트레ㅣ제만』博士의紀念碑除幕式은現外相『쿨뉴ㅣ스』氏와『스트레ㅣ제만』夫人其他多數의知名人士臨場下에 盛大히擧行되엿다 寫眞은 除幕式에臨한『스트레ㅣ제만』夫人과『쿨뉴ㅣ스』現外相

土地家屋의 外人貸與를禁止

違法則盜賣國土罪로處罰 東北政務委員會의命令

【奉天卄八日發電通】東北政務委員會는昨日東北各縣長에게對하야 萬寶山事件等의國際紛糾問題를惹起하는것은民衆이함부로土地家屋을外人에게貸與한外닭이다今後外人에게土地家屋을貸與한者는盜賣國土罪에依하야嚴重히處罰하겟다는命令을發하엿는바盜賣國土條例에依하면重罪는死刑으로되여잇서今後日本人이中國人所有의土地家屋을借受하는것은事實上絶對不可能하게되리라는模樣이다

露西亞의 航空期間

民間에서 飛機四十臺寄附

【莫斯科卄六日發電通】露西亞는目下民間航空發展을協力하는期間施行中인바近日中에民間으로부터此目的에贊同하야飛行機四十臺를政府에寄附하기로되엿다

實行的精神下에 討議됨을期待

歐洲財政問題에對하야 訪獨前英首相談

【倫敦卄六日發電報聯合】獨逸首相『뿌류ㅣ닝』氏가同外相『쿠르티우스』氏를同伴하고倫敦訪問에對한答禮의意味로서伯林을訪問할豫定인英首相『맥도날드』氏는今日飛行機로伯林에行할豫定이든바惡天候로因하야豫定飛行機가中止케되엿슴으로急히豫定을變更하야同八時十五分發列車로倫敦發伯林에向하엿다 出發前에『맥』首相은聯合記者에게左와如히語하엿다

余는今回伯林을訪問할機會를得한것을深히깃버한다 그래서余도『헨더ㅣ손』外相과가티今回의伯林訪問은英、獨兩國間에好結果를내이여過般『첵카ㅣ스』에잇서서의會議이良好한結果를更히一段을增進할것을衷心으로期待하고잇다 刻下歐羅巴財政問題가解決될必要에는極히常識的方法에依하며또한實行的精神下에討議될것을期待하는것이다

日本移民許可를建議

西部諸州에서

【華府卄六日發電通】來三十一日에開會될全米商業會議所大會에는排日의根據地米國西部諸州의代表로부터 日本人에對하야는從來의移民禁止規定을撤廢하고歐州移民과가튼步合移民許可制를設定할것이라고하는建議案이提出되기로되엿다 主要한石案支持者는商業者『알렉산더』 木材業者『드노반』氏等으로反對論도相當이잇스나排日運動이終了한後七年間에米人의對日感情이대단히好轉한證左이라하야在米日本人은크게歡迎하고잇다『알렉산다ㅣ』氏는右提案의理由로서

一、本案實現에依하야對東洋貿易의減少를挽回할수잇다

二、步合制를適用해도日本移民은年二百名以內에不過하고歐州와가티勞働者를除外하면弊害는거의起치안는다

等을擧하야各方面의援助를要求하고잇다

兵器彈藥購入이 陳氏赴日의使命

【東京廿七日發電報聯合】重大使命을帶하고來朝中인廣東政府外交部長陳友仁氏는最近廣東政府로부터日本陸軍에對하야軍事顧問으로서大佐以下의將校七名와兵器職工數名을招聘할것及多量의大砲、小銃等의兵器彈藥의購入을申請하려왓슴으로陸軍에서는外務省當局의意向을待하고잇는바陳氏는今回의來朝를機會로하야近近陸軍首腦當局과도會見하고右件에對하야諒解를求할것으로觀測되여잇다

萬寶山事件과는 分離하야交涉

◇……朝鮮事件에對하야 北平서汪公使談

【北平廿七日發電通】汪榮寶氏는廿七日午前十時半에着平하엿는바出迎한記者에게말하되 今日의朝鮮事件은萬寶山事件과는何等關係가업다中國으로서는兩事件과區別하야交涉할方針이다 余는京城、平壤에서事件의眞相을調査하고宇垣總督其他日本官憲과會見하고또奉天에서는張作相氏로부터萬寶山事件의眞相을드럿다 右事實을張學良氏에게報告하고또한問病한後兩三日間北平에滯在하겟다 南京에서는王正廷氏에게調査의結果를報告하고今後의交涉方針을決定할터이다 朝鮮事件을國際聯盟에提出한다는것은一部의想像으로中國이事件의賠償을要求할것은決定的이다 余는日本이中、日의特殊關係를考慮하야圓滿解決을圖謀할을希望한다

軍制改革의 雙方交涉開始

政府軍部間

【東京卄八日發電報聯合】陸軍의軍制改革에對하야는政府의意向과軍部의意見과의間에非常한意見의相違가잇슴이發見되엿슴으로軍部와의交涉은其後停頓狀態에陷하고잇다 그런데若槻首相은一日速히此難局을打開하라고하야此際軍制改革案의起草者라고하는陸軍省小磯軍務局長과直接懇談的으로交涉을開始할수밧게업다하야二十七日武內法制局長官에게命하야小磯軍務局長과會見케하기로되엿슴으로

武內長官은午前九時半에陸軍省으로小磯軍務局長을訪問하고政府側의希望을率直히述한結果一致의曙光을得한것과如하야或程度의軍制改革의豫算이되엿슴으로政府는다시금武內長官으로하야合[illegible]와의折衝에當케하얏슴으로이래서지우軍制改革의端緒가엽넘것으로그進展은各方面에서注目되여잇다

日本의對滿政策轉換

既得權擁護로邁進

北中時局과아울러注目되는 軍部方面의意嚮

【東京二十七日發電通】日本從來의對滿政策은時에依하야多少의變動이잇스나要컨대特定의中心人物을擁護하고此와提携하야旣得權益擁護를圖謀함에在하엿는바日、露戰後三十年의經驗은全然此期待에反하야日本政府其中軍部內에는일즉이此中心人物擁護方針을拋棄할것이라는議論이行하고잇다 그런데예마층石友三氏等이反奉軍事行動을取함에至하야軍部는드되여□方針을棄하고石友三氏等으로因하야奉天軍이潰滅하드래도어되外지던至하엿다 그래서其後의方針으로서는누구라도斷乎히特定關係를結치안코오즉旣得權擁護及遂行에邁進하야此를妨害하는일이잇다면如何한相對인것을不問하고適切有効의手段을講究하라고함에在하야奉、石兩軍의決戰을目前에둔軍部의對滿政策轉換은頗히注目되는바이다

排日運動 取締命令

蔣氏가命令

【上海卄七日發電通】國民政府는蔣介石氏의命令에依하야全國各地方行政機關長에對하야今日左와如히排日運動取締命令을發하엿다

一、一般民衆의排日的示威運動을絶對로禁止할것

二、過激에亘한宣傳文『포스타』又는標語等은全部沒收할것

그래서該命令은反日會의行動에對하야는尾等拘束의言詞가업고實質的으로는依然不干涉의態度를取하고잇슴으로日貨排斥取締의實際的効果는依然疑問으로되여잇다

湯氏의勸告듯고 學良氏撤退決定

平津地方은石軍에게讓渡?

一週間後엔具體化

【北平發】湯玉麟氏는여러번張學良氏에게歸瀋을勸告하엿는데學良氏도此에感動되여近近北平을떠나기로決定하엿다 또一說에는湯玉麟氏等의周旋으로平和裡에平津地方을石友三軍에게讓渡하기로協議되엿다는데이問題는今後一週間이면具體化된다한다

會審衙門回收 協定正式調印

【南京廿七日發電通】上海佛租界會審衙門의回收協定은廿八日當地에中佛兩國間에正式調印을行하기로되엿다中國側은今月中에佛國으로부터事務引繼를受할豫定이다

英首相伯林着

【伯林廿七日發電通】英首相『맥도날드』氏는廿七日午後五時十七分伯林에到着하엿다廿八日은獨逸政府首腦部와正式으로會見할模樣이다

有名無實의 五院制度의現狀

官吏의脫走를防止코자 南京政府極力人物優待

◇…南京政府五院의現狀을보건대第一立法院長胡漢民氏는繼續하야監禁되어잇고 後任院長으로任命된 林森氏는前者에古蘸、鄧氏等三監察委員과가티反蔣通電을發한以來態度는決定하고잇서近近歸國한다는바 勿論도라오면 廣東側에加擔할것이다、例의邵元冲氏가一躍三位오로代理院長으로新任하엿스나資格不及의人物이다

◇…다음으로司法院長은王寵惠氏가逃出한以來空席이며副院長張繼氏는두우다돈보리자두우外지는아니되엿스니 한번廣東의空氣를吸收하고와서는 南京에도엉덩이를붓칠수업는것가티보여 北平간대로妥協條件이라는것을써돌리고잇다 昨今으로는心事가全혀蔣介石氏를떠난것이라는것이다

◇…行政院長은 五中全會에서蔣介石氏自身이『行政院長은蔣中正으로서繼續辦理시키게하고십다』고提議하야受理되어잇고 副院長은宋子文氏로되어잇서이곳만은整頓되어잇다

◇…考試院은孫科副院長이가고後任副院長劉蘆隱氏는全然逃避 戴天仇院長만이남어잇스나그戴院長도昨今은經典만쥐고잇서確實히消極的이며 좌어도氣分上으로는이미全혀蔣氏에게서떠나고잇는듯하다

◇…이러케보면行政院이蔣氏一門으로整頓되어잇는外 아모러튼지外形을갓추고잇는것은于右任氏를院長으로한監察院만으로表面으로는 그機能을發揮하고잇는것갓고 안날어彈劾案을陳調元 北督撫氏에對한彈劾案은依然放置不顧 陳調元氏는安徽主席으로잇고 北督撫氏는 도리혀參事로昇任되어잇다 다만 一人南京市土地局長常瀚鈞가免職査辦에附하엿스나 最近의 政府公報를보면 總司令秘書로復活되어잇다 前보다더한好遇를맛고잇다 이래서는 于右任院長의面目도말아니다 그러나 蔣介石氏로서는 그러치안흐면안될것으로 近來官吏가逃亡하야廣東에가는者이漸漸만흔此際에한사람이라도愚痴를파려서못삽어매인것이겟다

◇……轉하야 政府部內의一般空氣를보면 現在表面이야말로平穩하나 其實安心안되는다음三派가잇다 (一)戴天仇氏를中心으로한所謂留學生派 (二)何應欽氏에게指導되는貴州派 (三)勵志社分子로自任하는黃埔出身者가그것이다 由來蔣氏의嫡系分子로勵志社를中心으로別로一組織이잇고異分子의排斥과 그것의監視에任하야오나 右에擧한三派는要컨대嫡系勵志社組에容納되지안는分子로機會가오면 何時이나反蔣派에달릴지도몰을派인것이다

◇……參考로右에戴天仇一派는廣東事件發生直後 秘密裡에會議하얏다는今後의方針을 記錄하야둔다

一、廣東의討蔣運動은 民治와獨裁의戰爭으로認함

二、蔣介石의胡漢民監禁은黨紀國法을破壞하고 또蔣은絶對訓政의責任을負키不能라고認함

三、廣東問題에對하야서는當分間意見을發表치안는다

四、相當時期에잇서서南京政府를退出한다

五、終局에는各方面과聯合을不絶히하야力量充實을圖함

政府樞府間 協議內容

헤ㅣ그條約에關하야

【東京廿七日發電通】『헤ㅣ그』條約에關한政府樞府間協議會는廿七日午後一時부터樞府事務所에서開會한바二上、武內、松田條約局長、富田理財、金森氏等이出席하야同條約効力問題에對하야意見을交換한結果

一、政府는樞府의見解에從하야効力發生은調印時에遡及하는見解를取함

二、國際決濟銀行協定其他의効力은從來로政府는批准을要치안코調印과同時에効力이發生한다고생각하나『헤ㅣ그』條約批准과同時에協定에對하야同條約批准에効力이發生한다는見解를取함

三、國際決濟銀行株式의利子를銀行團이受하는것은條約保全의事實行爲로서行하엿다고見解를取함

에意見이一致하야廿八日午前九時부터精査委員會를開하고此點을報告하기로되엿다

恩給法諮問은 來月上旬頃?

審議順序決定

【東京二十七日發電報聯合】政府는廿八日正午부터首相官邸에서行財政審議會總會를開催하기로되엿는바 當日의總會에서는若槻首相으로부터一場의開會辭를行한後安達、井上兩相으로부터行政及財政整理準備委員會에잇서서의調査考究의經過報告를行하고此에基하야審議會今後의審議方針及審議順序를協議決定하는程度에止하고이미準備委員會에서成案을得한恩給法改正案의諮問은來月上旬頃에되리라한다

殖民地加俸減額

十二月一日부터實施 大藏、拓務省間折衝

【東京二十七日發電通】植民地官吏의加俸減額은來十二月一日부터實行하기로되여目下大藏拓務兩省間에減額率其他에對하야協議中인바大藏省原案은現在支給加俸의三分의一을減하야그九分의一식을一年마다減하야三年재에右率에達하라고함에對하야拓務省의對策은減額率을五分의一로하야三年間現行率을支給한後一率로實行하라고하는것으로昇給者、新任者만은新率을適用하는바昇給者의加俸이從來의額에達치못하는때는加俸額이從前의額에達하기外지本案施行後三年間舊率에依한다고함에잇서兩省間에折衝中인바近近成案을得할模樣이다

政府와與黨 議員懇談會

雜談裡에散會

【東京廿七日發電通】政府와與黨議員과의懇談會는二十七日午後二時부터首相官邸에開會한바政府側은若槻、安達、井上、原、櫻內、幣原、安保、南、與黨側은所屬兩院議員百等五十餘名이出席하야먼저山道幹事長으로부터省廢合을中心으로한行財整理問題는政府에잇서서着着審議中임으로黨으로서는그支持하는政府의方針에信賴하야此를是認할수밧게업다則이意味로今日은行財政整理意見은一切議論치마라달다고黨員의言論을封鎖한後에雜談을交換한이二時間半인五時半에散會하엿다

城大總長後任

織田博士로內定

【東京廿八日發電通】京城帝國大學總長後任에對하야는織田萬博士를推薦하기로되여齋藤部長은上京하야織田博士에게內交涉을한結果同意를得하엿슴으로二十七日午後에原拓相、川崎銓衡局長과會見하고諒解를求한바政府도同意하야三十日閣議에서正式으로決定할模樣이다

省廢合反對의 諸閣僚와懇談

若槻首相이

【東京二十七日發電通】懇談會散會後午後五時半부터若槻首相은省廢合問題로反對意見을가지고잇는安達、櫻內兩相과懇談하엿다

『로』氏臥病

【倫敦二十七日發電通】英國自由黨總裁『로이드•죠ㅣ지』氏는二十七日一般이結尿로알고잇는腎臟病으로臥床하엿다

織物消費稅와 奢侈稅와의問題

二重課稅에對하야 稅制準備委員會서協議

【東京廿七日發電報聯合】二十七日의稅制準備委員會는午前十時부터藏相官邸에서開催奢侈稅를創設한境遇에잇서서의現行織物消費稅와의關係如何를協議하얏는바奢侈稅를創設하게되면織物消費稅와의關係로二重課稅로되는外닭에理論上織物消費稅를廢止하고全部奢侈稅에依하야課稅하는것이妥當하다그런데現行織物消費稅는三千萬圓부터의稅額을가지여서消費稅廢止後에잇서서의新規財源을如何히할것인가乃至奢侈稅로서만약同額의稅額을求하게되면課稅標準을如何히할것인가의意見도잇서서結局確定結論을得치못하엿다

『린드벅ㅣ』夫妻 廿七日紐育出發

【紐育二十八日發電通】『린드벅ㅣ』夫妻는二十七日午後에當地를出發하야『와싱톤』에向하야二日間滯在後에西北帶를取하야『노ㅣ스헤벤』經由로日本에向할模樣이다

人事消息

▲關根久一郞氏 京城實踐簿記專修學院長新任人事次로本社來訪

八面鋒

○湯玉麟勸告로張學良은北平撤退를決定、事實이면낭은것은以石擊石

○京電府營運動으로擧市輿論一致、當然當然、오히려晚時之歎不無

○日本의對滿政策轉換、旣得權擁護로邁進、언제는旣得權擁護以外에딴政策잇던가이것이腐爛의跡

民世 安在鴻著 (各書店發賣)

白頭山登陟記

定價 五十錢 送料 四錢

歸鄕學生의好伴侶、京味萬斛의山海文章、史論時論과民族盛衰와生活、產業等을說하고 其他多情、多恨、多趣味、多見識한良著로 各界好評如湧

精美한揷畵三十餘枚全篇에配入

發行所 京城府通洞 流星社書店 振替京城(二〇七〇番) 私書函光化門 一八番

染料原料 製菓飲料水
香料 化粧品製造用
東華洋行 京城府花園町九七 長電話本局②九九二番 振替京城二四〇五番

신용과친절
도선약게의왕

약

약과朝鮮
일가월증하는폐졈의
위디한신용을!
졀디친졀과박리다미
로공급하는폐졈의
활동상태를
★의약가재씨여!!
약보
원근을물론하고
의약가의한하야
무디진정함니다

京城南大門通二丁目 株式會社 新井藥房 振替口座京城一六□番 電話本局□九〇□番

資本金參千萬圓

年賦又는定期償還方法에依하는動業資金貸出의外普通銀行業務를取扱함

京城府南大門貳丁目

株式會社 朝鮮殖產銀行

電話 長 四〇五〇番
營業振替貯金口座四〇九番
道庫振替貯金口座特一三番

頭取 有賀光豐

支店及出張所
(京畿道)仁川、水原、開城(忠淸北道)淸州、忠州(忠淸南道)公州、鳥致院、大田、論山、江景(全羅北道)全州、群山、井邑、金堤、裡里(全羅南道)光州、松汀里、木浦、麗水、筏橋、濟州島(慶尙北道)大邱、浦項、金泉、尙州(慶尙南道)釜山、釜山鎭、馬山、新馬山、統營、晉州(黃海道)海州、沙里院(平安南道)平壤、鎭南浦、安州(平安北道)新義州、寧邊、江界(江原道)春川、鐵原、江陵、襄陽(咸鏡南道)元山、元山里、咸興、北靑(咸鏡北道)淸津、羅南、城津、會寧(內地)大阪
右外內地、朝鮮、滿洲、支那各地에爲替取引先이有함
全朝鮮各支店及派出所에서朝鮮貯蓄銀行의代理業務로貯蓄金預金及貯蓄債券의賣付等을取扱합니다

農民은웨우는가?

容貸업는肥料資金 恐慌中全額廻收
東拓殖銀의五百餘萬圓中 未償還金不過一萬九千圓
農村窮狀과는反對

작년가을에래로 미가(米價)폭락과미증유의경제공황으로각지농촌에는날로파산류리자가속출하고각종공과금(公課金)까지도징수에곤난한형편임에불구하고작년도중 동양척식회사(東拓)식산은행(殖銀)에서대부한비료자금(肥料資金)오백팔십일만사천원의 칠월이십일 현재 상환(償還)된상황을 총독부식산국농무과(農務課)에서조사한바에의지하면 일만구천칠백구십원 구십구전을남기고 거의 그전부를징수하엿다 이것은 궁상에빠진농촌과는 전연반대현상인 소위당호한 수자를표시하고잇스니 동척(東拓) 식은(殖銀)의 회수상황별을보면

	三月末現在未償還額 圓 錢	七月廿日現在未償還額 圓 錢
東拓	一三、九三二、六五	一五、四九三、九四
殖銀	三三九、六四八、七六	四、二九七、〇五

으로 지난삼월말일까지도 삼십오만삼천오백팔십일원사십일전의 거액을회수하지못한 량회사에서는 불과삼개월동안에 삼십삼만여원을 징수한것은 수자가 증명하는바이나 그반면에 얼마나 심한독촉과 가혹한처분이잇섯는지 농민들의 생활을 결박하엿슬것인가함은 식자의 우려하는바이라한다

安東縣中國街 感情이漸次緩和

【安東縣】 조선내의충돌사건으로인하야 조중량국민간에 감정이 악화됨을따라 안동현(安東縣) 구시가는일시인심이험악하야조선인으로써 왕래가 위험하엿스나 최근에는 점차로완화되엿슴으로 구시가에 나타나는 조선인의 그림자가 차차만허진다한다

에두엇다하며 창간호 집필자는 다음과갓다 한다
李箕永 韓雪野 金基鎭 金南天 安漠 林和 村英熙 宋影 尹基鼎 朴勝極 洪寧植 韓曉 金昌述 朴世永

輿論은擧市一致 府民大會는臨迫
팔월이일에부민대회개최
京電府營運動具體化

독점반대(獨占反對)!부민부담경감(府民負擔輕減)!을 표어(標語)로하고 궐긔한 경성전긔와사부영긔성회(京城電氣瓦斯府營期成會)에서는 이십오일밤에명월관에서 창립대회를 필한후 그간 본정(本町)룡산(龍山)의일본인측정동총대회의태도결정을 기달리든중 이십칠일까지의 일본인측시민들의 여론도통일되고 부영운동에 매진키로가결되엿슴으로오는팔월이일에제일차부민대회를일본인측과합세하야 개최하기로하고 바면에 부민의 책권에 대항하야 버책을협의중이며 이십팔일 오후한시에는다옥정(茶屋町)정동총대회관에부영긔성회의 간판을달고 위원들이모혀 적극적대처을 강구하엿다

日本人側總代會合 府民大會에參加 【京龍委員三十餘名】 昨日龍山側態度決定

전긔공영(電氣公營)문제의 찬동과 웨치는 소리는더욱확대되는중이다 룡산(龍山)방면에서도 각정동(各町洞)대표자들이 이십칠일 오후세시에 전긔부영긔성회 영정(榮町)출장소에 회합하야 비총(肥塚) 청(成)석원(石原)등 이십일정동대표가 회합하야 룡산측으로도 태도결정할것을 협의한바잇섯는데 오는팔월이일에 열리는 부민(府民)대회에 열한사람의대표를 선출하야 경성시내측과 합류(合流)하기로하고 이십팔일 오후일곱시부터 보정삼정목구락부에서 열리는 부민대회 준비위원회에도 참석하야 대대적으로 긔세를올려맹렬한 운동을 개시할터이라한다

商業會議所 贊否를保留

경성상업회의소(京城商業會議所)에서는전긔부영문제에대한 태도결정에 대하야 협의한결과 찬부(贊否)량파의어느주장을불문하고 충분히조사를 진행한후 에정식으로태도를결정하기로하엿다 즉경성부회의원(京城府會議員)에도찬동파가잇고또그내용을 조사하겟다는 일파가잇슨즉장차 어느편의 주장이결정될는지알수 업스나그것은흑 부민의권체의사를 대표하는 것임으로회의소로서는 그의견을 존중할것이다 그리고 부영문제에대하야장차부의원의진퇴(進退)문제에 이르기까지 알수업슴으로 각자신중히조사할것이라한다

◇—부영긔성회의간판아래로—◇

勞農大衆誌 集團創刊 인쇄에분망

조선푸로레타리아예술동맹(藝術同盟)에서는잡지군긔(群旗)를 중심으로하야 분규가잇슨후 군긔의 대신으로전선(前線)이라는잡지를 발간하려다가 당국으로부터 원고전부를 압수당하엿섯든바금번다시개제(改題)한『집단』(集團)이 검열허가 되엿슴으로 방금인쇄에 부치어팔월창간호로 발행하게 되엿다는데 동집단의사무소는부내창신동(昌信洞)륙백오십일번지의오호

北九州共黨 八名豫審終結
【全協九州地方協議會事件】 今日新聞記事解禁

【福岡電】 북구주(北九州)를 중심으로 재생(再生)한 공산당(共産黨)은소화오년이월총선거(總選擧)를 긔회로하야 머두하든중 당지경찰에서는결사대(決死隊)를조직하야 혐의자삼십오명을 검거하야 송국하엿든바이십팔일복강지방재판소에서는등전(藤田)등팔명이 출판법(出版法) 치안유지법(治維法)위반등 죄명으로예심(豫審)종결되는동시에 신문게재도 해금(解禁)되엿다 문사시(門司市)를 중심으로한 북구주지방의좌익운동(左翼運動)은 사、일륙(四、一六)사건이래 지도자를 일허버리고중앙과의 련락이끈허저 다만좌익문예운동(左翼文藝運動)에 만이근근히 계속되든중에 하내(江內秀臣)등의『심파나이선』의손으로 소창(小倉) 호전(戸畑)팔번(八幡) 약송(若松)등지방의 로동조합(勞働組合)을 동일하야 전협구주지방협의회(全協九州地方協議會)를 조직하야 공산당구주지방재건을 목표로하는 일본공산당구주지방조직준비회(組織準備會)를 완성한후 금년이월십팔일경에는 문사시내의 천야(淺野)세멘트공장과 호신동공장(戸神銅工場) 대리긔관고(大里機關庫)등요소에 격문수천매를 배부하야 즉전행동을계속하얏다 한다

平壤中華商會 各團體에感謝文

【平壤】 평양재주 중화상회(中華商會)국민당평양시부대표 동의명의로 금번조중인 충돌사건이잇슨후 유식계급 각단체에서즉시 위문과 동정금을모집긔증하여 크게유감의 뜻을표하엿슴에 답례로다음과 가튼사례장을 각유력단체에 발송하엿는데 본보평양지국에 도착한 원문은 다음과갓다

此次僉承
貴團體慰問並贈金藉通知國內同胞
懸念外並此申謝此致
朝鮮日報平壤支局 鑒
貳拾年七月廿五日
平壤中華商會
主席孟憲詩 常務張景賢 劉子平 劉事軒 許丹臣 王濟國 姜潤恩 劉笑洪 王榮全 王榮辰 劉德增 會員一同

平壤世昌고무工 百四十名同盟罷業
◇賃金引下에反對코總結束
警察은事態를嚴戒

【平壤支局電話】 평양부내서성리(府內西城里)에잇는 세창(世昌)고무공장의 남녀직공 일백삼십칠명(百三十七名中男職工三十人外全部女工)은이십일일오전일곱시부터 돌연 총동맹파업(罷業)을 단행하엿다 는데 그원인은 조선쟁의사상(爭議事上)에서여러가지점으로신긔록을남긴평원(平元)고무쟁의와가티고주(雇主)측에서임금(賃金)을감하하는것에 반대하고 총결속하야 그가티 항쟁하는것이라는바 고주측에서는임금감하를 고집하고 쌍방의대치는자못 강경하며 경찰측에서는 평원고무사건과가티 험악화하지 안흘가하야엄중경계하고잇다 한다

公安局襲擊 七名을銃殺
서장이하칠명을총살해
間島依蘭溝馬賊跋扈

【羅南】 지난이십칠일에함경북도경찰부(咸北警察部)에달한 정보에의하건대 지난이십사일에연길현의란구(延吉縣依蘭溝)공안국제일분주소 (公安局第一分駐所)에는 마적십오명이습격하여 서장이하 칠명을총살하고총긔탄약 중요서류등을 탈취도주하엿슴으로 목하 공안당국에서는 추격 조사중이라한다

竊盜行脚타 平壤서被逮
경북출생소년

【平壤】 전국을 무대로 절도영업을하다가 붓들린 소년이잇다 이십륙일오전세시경 평양부 중앙려관압흘 배회하고잇는 거동수상한 소년을 발견한평양서원은 본서로 동행하여취조한결과 동소년은 경북출생 (慶北校川郡出生)으로서 일정한주소가업는 방쾌생(方快生)(二九)으로 재작년 십월상순경에경의선금천역 (金泉驛)에서 형무소간수장의포켓트에서현금 십이원이 들어잇는 가방을절취한것을 필두로 잡히는날까지인천(仁川)공주(公州)군산(群山)대전(大田)대구(大邱)영천 (永川) 추풍령(秋風嶺)신의주 (新義州) 신안주(新安州)안주(安州) 황주(黃州)겸이포(兼二浦)평양(平壤)등지의전국을순회하면서 전후이십일차에 천여원을 절취한것을자백하엿다는데 여죄가 만흘모양임으로 계속취조중이라한다

委員廿二名中 十二名이反對
於之屯水組問題續報

황해도봉산(鳳山)등지의삼천여지주가 어지둔수리조합설치(於之屯水組設置問題)에 반대하고그운동을 맹렬히 전개하며총독부(總督府)당국에 루차 진정하엿다함은 긔보하엿거니와 동조합창립위원(創立委員)이십이명중에서 창립반대자는박성희(朴聖熙) 김문소(金文紹)등두명에불과하다는뜻이 전하고 잇슴으로 권괴량씨는 동조합설치의불필요한 여러가지 조건을들어반대를 결의한 것을자백하엿다는데

머하는사람은 창립위원 이십여명 중에서다음의 열두사람이라 함을 당국과기타 방면에알게도는진정한바잇섯다한다
▲林省根▲崔若恒▲金文紹▲朴聖熙▲李顯錫▲金致旺▲安斗燮▲趙鳳煥▲梁鶴祿▲宋基明▲金俊極▲金錫瓚

貨物自働車가 七歲兒를轢殺
작일오후동묘압헤서
運轉手를嚴重取調

이십칠일 정오경에 시내황금정(黃金町)일정목 풍국(豊國)운수조『퓨래』운전수정희춘(鄭熙春)(二三)은 경제일천사백사십이호 화물자동차를 운전하야가지고 포천(抱川)으로부터 숭인동(崇仁洞) 동묘(東廟)압헤 이르럿슬때에 건차를피하야 도로중앙으로 향할지음에 엽길에서어린아이가 뛰여나옴으로 급히정거하엿스나 불급되여 드듸여무참히치여 죽게하엿다 이보고를바든 소관동대문 경찰서로부터 경관이출장하야 검시한후 운전수는 과실치사죄로 취조중인데 그 치어죽은아이는 숭인동일백십칠번지 리상준(李尙俊)의 둘재딸 종옥(鍾玉)이라는 금년칠세된 어린아이이엇다

醫師、齒醫、藥劑 試驗期日決定

금년도에 시행될의사 (醫師)치과의사(齒科醫)약제사(藥劑師)의 시험은 다음과가튼 시일장소에서시행하기로되엿다

◇醫師試驗 昭和六年十月廿三日부터京城醫專校及京城帝國大學醫學部에서試驗施行志願者는九月二十日까지醫師試驗規則第六條에依하야願書를總督府警務局衛生課에提出할事

◇藥劑師試驗 昭和六年十一月十六日부터總督府警務局衛生試驗室에서施行 出願期日은十月二十日까지試驗規則第四條에依하야警務局衛生課에提出할事

◇齒科醫師試驗 昭和六年九月三十日부터京城齒科醫專에서施行 志願者는八月二十日까지試驗規則第六條에依하야警務局衛生課에提出할事

化粧料四十種 無鉛發明許可
◇—崔榮滿氏의熱心

시내광화문통(光化門通)삼십일번지최영만(崔榮滿)(三〇)씨는일즉이 동경신전중학(東京神田中學)을졸업한후 동경강전미용화학연구학원(岡田美容化學硏究學院)에서십여년간 연구를맛치고 조선으로나와 토산방향원료채취(土産芳香原料採取)법을섭년간연구한바 금번조선총독부중앙시험소(總督府中央試驗所)로부터 화장료 사십여종에대하야순백분무연증명(無鉛證明)의 허가를마터 현주소에서 애미당(愛美堂)이라는 간판을붓치고 더욱연구를거듭하는중이라한다

故方定煥氏 追悼會開催
◇오는팔월이일에

조선소년운동의 선구자 고방정환(故方定煥)씨의 추도회를 열고저 시내각소년단체 대표자급 유지제씨는 지난이십칠일 오후팔시반 견지동팔십번지 조선소년총련맹(朝鮮少年總聯盟)회관에모이여서 오는팔월이일(일요일)오후팔시에 견지동시천교당(侍天敎堂)내에서 열기로 결의(決議)하고 모든준비는 준비위원을 선정하야 일임하얏다는데 피선된준비위원은 다음과갓다는바 이십구일 오후팔시에는 준비위원회를개최하리라한다

丁洪敎 梁河湧 李丙熙 延欽 尹容顏 金正鎭 宋錫燮 安炳哲 金翊鎬

煙火大會場과 教堂에 檄文數千枚를撒布
혼잡한가운데교묘히잠적
木浦警察은多數檢擧

【木浦】 지난이십륙일밤아홉시반경 목포연화대회(木浦煙花大會)를 긔회로 팔천여 군중운집(雲集)한사이로단이면서수천매의과격한격문(檄文)을산포(撒布)한남녀가 잇서 목포서에서는대경실색하야 경관을 비상소집한후 범인체포에 노력하얏스나 변장미인(變裝美人)을 찾느라고 대혼잡을 이루게되엿스며 종적을감추어버리고 동일밤거의동시각에 부내 양동(陽洞) 야소교당에서 사백여명이모혀 례배를보고 잇는곳에돌연히청년한명이들어와수백매의격문을산포하고행적을감추어버린일이잇섯슴으로목포경찰에서는사회단체간부수명과청년남녀다수를검거하야목하극비밀리에취조중인데 격문은 목포연화대회를엿보아시외(市外)에서들어온듯하다하며 검거는 확대될모양이라한다 동서에서는 타서(他署)의 의뢰로검거하엿슴으로십여일후에야자세한것을 알수잇다는바 모방면으로 탐문한바에의하면 원산(元山)사건에 관련되지 안엇는가주목중이라한다

墜落慘死

【興南】 지난이십이일오전여섯시에 흥남조질회사병원(興南朝窒會社病院)에서는 또한사람의죽엄을 보게되엿다는데 그는 강원도(江原道)의출생인김운제(金雲濟)(三二)로서함주군흥남면구룡리(興南面九龍里)에두고 조질회사(朝窒會社)공작계(工作係)인부로서 하로열시간노동에륙십전임금을밧고그날그날의 생활을 유지하여오다가 지난이십일일오전열한시에무참하게도 『아시발』에서떨어저서인사불성이된것을 긴긔병원에 쓸어갓다가 그익일에 악착하게도 불귀의객이되고말엇다는데 그는회사의용원(傭員)이되지못한까닭에상당한 위자료(慰籍料)도 밧지못하고 오직청부업자인부전(富田組)에서주는것이 십오원가량밧게안된다한다

西井里盜難頻發 【西井里】

경무선서정리역전(西井里驛前)에서는 근일계속하여 도난이빈발한다는데 그행적을 보아심히 괴상하다하며 밤이면 사람의자는틈을타서 침입하여 의복과귀금속등을 절취하여간다는데 지난이십일밤에도 시장에서 음식점영업을하는박종옥(朴鍾玉)집에도 엇더한자이 방중에 관장을넘어침입하여 귀금속등을 절취하여 간사실이잇다는데 경찰은 하등의활동도 보이지안는다 하며범인은 방금까지 누구의 소위인지 판명되지안어 시가의인심은극히 불안한중에 잇다고한다

中人家投石코 三少年拘留中

【平壤】 평양부내앵정(櫻町)김재련(金在鍊)(一九)류정(柳町)박춘성(朴春成)(一九)동정김세룡(金世龍)(一六)의세소년은이십일 홍매정(紅梅町)중국인 관가명(關家明)의집에돌을던진것이발각되여 평양서에 검속되여구류처분을바덧다고한다

日活花形女優 同情者로活躍

【東京電】 사회민중계부인동맹(社會民衆係婦人同盟)에서는 무산(無産)부인대중을목표로하고 활발한 투쟁을 전개하는중 최근에와서는 경도지부(京都支部)를 창설하고 발회식을 거행하엿는데 압측부터 동운동에공명하고잇든일활(日活)의화형배우(花形俳優)하천정강(夏川靜江)복견직강(伏見直江)등량양(兩孃)은 동지부창립에 정식으로 유지비를 긔부하는동시에 유지회원(維持會員)이되고금후에도『심파나이서』로활약하기로하엿다

高敞文字普及

고창읍내(高敞邑內)윤의곤(尹義坤)장갑상(張甲尙)곽동령(郭東嶺)등의 소년들은일반소년들을 망라하야 회합체를만드러가지고 일마전부터 활동에 활동을거듭하든중 팔십여명의 소년을모와가지고 (同友會)라는 단체를 창설케되엿다는바 그회의 건긘에따라 칠월중에와서는 내용이 원만한회보까지 발간하엿다한다

東海岸一帶의 被檢送局者二百
각지에서검거압송계속
中國人事件關係로

【通川】 근일통천(通川)읍을 거쳐매일 수십여명의 죄수들을원산(元山)으로 압송하는바 이들은전부 금번중국인 사건에연좌한인물로 금월이십일까지의 압송한수효가양양(襄陽) 간성(杆城) 고성(高城)등지를합처백오십여명에 달한다는바 이중에는 사상적배경을 가진 모종의계획까지잇섯든것이 판명되엿다 하며사건내용은 일체비밀에 부침으로알수업는데 아직도 각지에서는 검거가계속되는 중이라한다

解雇된元店員이 三百餘圓을詐取

시내황금정(黃金町)이정목삼백구십삼번지 삼성당약국(三星堂藥局)김기형(金基亨)집의 점원(店員)김진해(金鎭海)(二五)는작년십일월에해고된후 충남북(忠南北)황해도(黃海道) 평안남북(平安南北)등 각도로 횡행하면서 전긔약국과의 거래하든사람들을차저 외상약가를 횡령사취하엿다는데 그범행 이십여건으로 피해액이삼백여원에 달한다하며 범인은이십팔일 본정서(本町署)에검거 되엇다한다

安州黑友會員 安李兩君檢擧

지난칠월 이십오일 안주흑우회원안봉연리순창 (安州黑友會安鳳淵 李順昌)량군을돌연안주서에서검거하자 류치중이라 는데

扶餘縣同胞 卅四名被逐
◇…二十二日着奉天

【奉天】 칠월상순길림성부여현(扶餘縣)에서동포농민수십여호가 구축되여장춘(長春)으로나온동포중 동현제팔구도뢰소여덜호 가족삼십사명은 이십이일긔차로 당지에도착되여 위선서탑화목동(西塔花木洞)비간(四間)의방옥에수용되엿는바그들은앞으로 엇더케나 살어갈가 가념려되는바로 여덜호의 호주씨명은 아래와갓다

吳贊行 朴春龍 方基興 具文祚 沈善集 李錫晩 崔永斗 金正伯

慶南十二水組地主 組合費輕減陳情
◇락동강연안개수공사대신 工事費로救助하라고

경상남도락동강(洛東江)연안에 산재한 경남수리조합협회(慶南水利組合協會) 소속의초동(初洞) 하남(下南)동면(東面)함안(咸安) 량산(梁山)령남(靈南)북면(北面)대저(大渚)하동(下東) 밀양(密陽)등열두수리조합관계 지주(地主)삼천오백팔십여명은 련서(連署)하야 조합비부담을경감(負擔輕減)케하라고우원(宇垣)총독금정(今井田)정무총감과 토지개량부장 수리과장등을일일히 방문하고 진정한바잇섯다그 리유는원래 락동강류역(流域)지대로 말하면 하등방수(防水)의시설이업서해마다홍수범람과 그피해가 막대하든것인데 긘긔각수리 조합은 거대한비용을들여수로겸용(水路兼用)의제방(堤防)을축조하야근래에이르러수해가 업는것은 사실이며 총독부에서는 다시각하천 개수(河川改修)를진행하는중이나 락동강만은 다시개수할 필요가업스니 그만한공비로서 전긔각 조합을 구제하야 미가(米價)폭락과경제공황으로 파산자 속출하는조합원의 부담을 경감케하라는것이라한다

八十聯隊의脫走兵 自殺하려다被捉
大邱憲兵分隊로押送

【大邱】 팔십련대제륙중대초년병북야청일랑 (八十聯隊第六中隊初年兵北野淸一郞)(二三)은 지난이십사일밤에 병영을 탈주하야어데로인지 종적을 감추고 마럿는데 동련대에서는 즉시대구헌병분대(憲兵分隊)와경찰서를련락하야각처에 비상선을 느리고엄탐중이엿스나그의종적이 묘연하여잇든중 지난 이십륙일오후륙시경북왜관(倭館)부근 락동강철교(洛東江鐵橋)에서자살을도모하려는수상한사람을지나가는행인이발견하야당지경찰에게출하여즉시동서원이현장에 출동조사한결과 그는전긔 탈주병인것이틀림업슴으로동인을인치하여 대구헌병분대로 압송하엿는데 그의 탈주원인은 방금취조중인데 병영생활이 괴로울뿐아니라신병까지잇서서 과도한 고통을견딜수업슴으로 그와가티 탈주하엿스나먹을것이업서 그와가티자살을도모한것이라한다

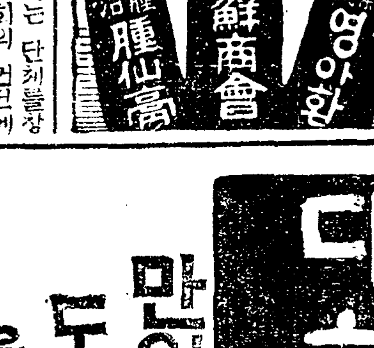

림질 대하증 근치
절대보증
만일무효면돈을 도로드림니다
유명한독일구로벨박사 가발명햇습니다

남녀만성임질、부인적백황대하증 남녀림병과오좀소래월경불순하여 로별치료를다하고별별약을다써도 백약이무효해돈만허비하고근치아 되여고통하는분은이것저것주저할 것업시염려마시고데일번저독일구 로벨박사가최근에신발견한약명구

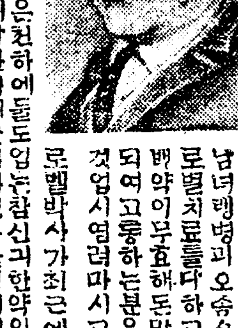

로벨흑쓰씨오이약은천하에둘도업는참신과학약임으로백발백중만 명이면만명이낫습니다환자의안심과신용을엇기위하야만일무효면 질대책임지고두말업시전부반환하는보증서를약포에첨부하얏사오 니절대로안심하시고쓰시오 이약의특장은(一)치림약치고위장이 안상하는약이업는데절대로안상함으로위가약한분이만이먹어도트 름하나안난다는말은 환자여러분이찬송하는말이오(二)천하에둘 도업는신약임으로수십년된고질의만성림질이라도불문하고림독 성으로된방광염고환염(산증)섭호선염자궁내막염란소 염관절염 뇨도협착등이제격제격낫습니다(三)이약은다른약가티 지리하게 안먹고만급청간에일주일이상먹을필요가업고절대로개발 안힙니다 그런데이약이속치되고다른약으로는 절대로근치안되는리유를발하다 면 주사는미약하고세조는뇨도의균만씨슬뿐이오 잘못하면도로 혀산증이되고삽입주양약도대개산증이되며 다른먹는약도위장만 상하지약력이미약하여염닥내의균이안죽고 한약은 살균케가업 스니안되고 산약은위험하오 그러나구로벨박사약은 오십만배로푸러도이분간에균이즉사전멸 하며혈관으로도 리균을퍼이하야 살균하는작용이잇슴으로 여하 한명이라도단시간에근치됩니다 일시라도속히 근치하시오

〔약가〕 는만성、가다케증과、부인대하증、부인병 제증용、오원、급성、오줌소태용、삼원、지방송료선금무료、대금 인환삼십전(남녀통용、오원이나、삼원이나다일주일분)

支店、代理店、特約店、急大募集

藥店아니라도可
貳參拾圓으로一個月利益이貳參百圓은確實保證規定書를請求할때는반드시貳錢切手를보내면謝絶치안코特約한分은先着順으로이新聞廣告에貴名을記載함

京城府西大門通 (京中運動場前)
신성당대약방
直輸入鮮滿 總發賣元 神聖堂大藥房
振替京城四九五〇番 電話長三四番

事業과就業을 希望하는諸位에게

今般弊社에서事業을擴張키爲하야朝日共立商工社를設立하고在來의販賣하는商品外에日用不可缺할가장適合한美術品等을製作하며地方需用家諸位에게紹介코저하오며아울러自作自適의道가업는우리살림에『實用』化學工業의秘方을無料로公開코저함니다

要項

一、支店、營業所、販賣所、代理店을擴充各地에設置하고社員(男女)若干名을募集함
右志望人은自筆履歷書一通과返信料三錢添付하시면案內하겟슴

二、第一回傳習生募集(無料)
當社化學工業傳習會에서奉仕的事業으로美術工業에熟練한技師를招聘하야同胞諸位에게實地工業을無料敎授함傳習後에는月收百圓以上確實但地方에는通信으로責任傳習케할터이오니志望者는返信料三錢添付請求하시오면志願書送呈하겟슴
(滿員、無返信時는返信料請求는謝絶함)

但商品見本은請求할時五十錢郵券을添送하시오

平壤府西門通
和洋諸紙 文具一式 卸商 各種金物 行李入絹製造 美術工業
朝鮮紙業會社
朝日共立商工社
電話一四三二番

廣告

拙者等連帶債務로趙鏞權自署捺印出昭和六年六月二十三日期辨濟期一個月利息未詳額面金二百圓債權無記名으로各自捺印한印刷用紙金員借用證書一枚를昭和六年六月四日路上에서紛失하온바或不正輩가此를拾得하야惡用하드리도內外僉位는見欺치마시기를切望

昭和六年七月 日
蔚山郡蔚山面北亭洞
趙鏞權
裵鳳乙

◇本社京販 電光化門一八七番

就職
木工鐵工二十人無料敎授後採用有意人은二錢切手로心得書를請求하시요
京城府崇仁洞二二一 興工業硏究社 電光二三七七 年齡自十八至二十五歲

十三道情形紹介號 NO.2

移動探査第一篇 江原道 其二

本社特派探查隊員 金澤植 朴達鉉

一年間의農産收入 不過六圓의現狀
전호수의구할을차지한 春川郡下農民慘相

춘천군의 총수는 일만사천팔백 호인데 그중구할이 농민이오그 농민의팔할이 소작농이다 소작인으로서 일년총수입이 팔십원 이면종류이상의농가로그동리에 서는부유한 사람이라고 일컷는 다고한다 그중에도 세금이사원 부역금(賦役金)이원을제하고가 족한사람 평균일년농량이 단독 원이되는사람이대부분이오일년 농량이 가족한사람 평균십원이 되면소작인중에서는상등이라고 한다(春川邑朴東勳氏談)

春川은繁昌하되 朝鮮人은衰頽
춘천은누구의것인가? 朝日人의富力比較

춘천읍의시가는 날로 발전하고 번영한다 그러나 그발전그번영 의주인은 과연그누구인가? 이 제먼저 금년케일긔분가옥세(가 옥총수는일천십백한채)에 의하 야보면

朝鮮人	一、八四〇、九二圓
日本人	二、二三六、九〇
外國人	一〇三、〇九

이상과갓하야 겨우 사백구십호 가량이 거주하는 일본인들의가 옥세액이 일천오백여호나 거주 하는 조선인의세액보다도 훨신 만흔것을 알것이다

다시 생활정도에의하야 납세하 는 호별할(戶別割)을보면(今年 第一期分)

朝鮮人	一、九二一、九三圓
日本人	二、三三二、二七
外國人	五一、一四

이것을 조선인은 매호평균이원

日本人 二名 二名 一名

등의 상태이며 케일하층인십구 등이십능이십일등에 일으러 조 선인이벗석늘어잇는한심한상태 다 그럼으로 금춘읍의원선거의 유권자수수효에도 (오원이상공 과금납세자)조선인은 일백십팔 명인데비하야 저들은 이백이십 팔명인 압도적다수를 차지하얏 다고한다

名勝古蹟

淸平寺 청평사란것은북산 면청평리(淸平里)란곳에잇다 읍지(邑誌)에적힌것을보면 『春川淸平山者 古之慶雲山而 文殊院者 古之普賢院也 初 禪師承玄 自唐來新羅 高麗 光宗二十四年 始來于 慶雲 山創蘭若 曰白巖禪院 時大

림자가 이못에 빗최인다하야 영지(影池)라고부른다

上院寺 상원사 (上院寺) (西下面院新里)에잇는 맥 국시대에 흥국사(興國寺)라 는 절의부속건물로 지엇든 것이라는데 지금흥국사는 업 서지고 이상원사란것은 거금 오십여년전당시춘천부사민두 호(春川府使閔斗鎬)가 당시 왕비(王妃)의긔도당(祈禱堂) 으로 이곳을수리하고명명(命 名)한것이라한다 절압해는강 선폭포 (降仙瀑布)라는폭포 가잇고 그상류에서는약수(藥 水)가소사난다

境川瀑布 경춘이등도로가춘천읍을못밋 기 약삽오리되는곳에 경천교 (境川橋)라는 다리가잇다 이 다리로부터 게류(溪流)를 따 라 수십간을올러가면 놉기수 실길되는암벽(岩壁)이문(門) 과가티 량쪽에서잇고 이문으 로 드러서면그욱한골작이에 긔암괴석이 하날을 찌를듯이 둘너섯는데 바우사이에는 사 이사이마다창송이울울하다 그 우으로부터 폭포가날너와 백 설가튼 물방울이 사방으로홋 터지는데 춘천에서 유명한경 천폭포가 이것이다 넷날부터 『百曲流川朝蓬海 千層絕壁倚 天橫』이라하며 이들춘천의금 강이라고부른다

이박게춘천명승으로는소양정 (昭陽亭) 소양강봉의산(鳳儀 山)우두산(牛頭山)구곡폭포(九 曲瀑布)가잇스나 일일히긔록할 수업다

朴恒傳 지금으로부터칠 백십여년전고려고종(高宗)때춘 천에는박항(朴恒)(一名東甫)이 란사람이잇섯다 하향산국 사람 으로 과거에급케하야 원홍이일 음에 진농하얏섯슴으로 청질 이 용왕강직하고 지긔가곳세여 누구에게든지 지는법이 업섯다 한다

고종여병화(兵禍)를맛나일읍 이 권부항을되다시피하얏슬때 에 병화에걸녀 참사한부모의시 체를 차즐길이업서 박항은용모 가 자긔부모와 비슷한사람이면 모조리 마저보양하니 그사람의 수효가 삼백여인에 넘으럿다한 다추렬왕(忠烈王)때예원(元)나 라가 일본을정벌코저 조선에명 령하야전함(戰艦)과군량과긔계 를준비케하고 원나라의장수 흔 도(忻都)등이심혹한감독을하얏 다

거해박항은왕에 『일본을정벌함에 우리가남의 하수에서 엇지 심혹한감독을 바드며 군량과 긔계를남에게 머여줄필요가 어데 잇스리요 맛당히 우리의권리는 우리가 가질것이다』라는의미로주청 (奏請)을하고김방경(金方慶)으 로하야금원수(元帥)를삼게하야 권리를 남에게 빼앗기지안케하 얏다한다 그리하야 사람들이박 항의지긔를 칭찬하얏다 하며벼 슬이찬성사(贊成事)에일으고시 호(諡號)를문의(文懿)라고하얏 다한다

貊國遺址 춘천은맥국 의 고도라 맥국의 유지(遺址) 가 아직도 켜켜에남아잇는데 신북면(新北面)이라는곳에는 그성지(城址)와 궁궐의 넷터가 잇스며 또그성지의 남쪽약이십 정 소양강안에는 큰분묘와가튼 두덩이 잇는데이것은 맥국시대 권련(石壇)의긔구를간작하든곳 이라한다 농경(農耕)을하는부근 사람들이 이곳에서 돌독 · (石 斧) 석추(石錐)등을간혹발견한 다고한다 또동면월곡리(東面月 谷里)에는맥국왕자의무덤 (능 번지)이란것이잇스며마분 (馬 墳) 이라하야 맥국시대전쟁에서 죽은말을 매장한무덤이잇다

高麗의遺物 불교가왕 성하든고려(高麗)때이곳에도불 당사찰이 굉장히만엇든 모양이 다읍내 부근에넷사찰의당우(堂 宇) 는거의다업서젓스나고려때 탑(塔)이란것이처처에잇스며우 두산(牛頭山)에는놉기석자나되 는큰석불(石佛)이잇고소양강만 게 …… (重麗) 밧가운데호올로섯다

輿論中心되여잇는 多端한道內의諸問題 (二)

賦役民慘狀 강원도민 은 실로부역(賦役)때문에 여간고통 이아니다 허다한등외 도로는 물론 면소주재소 학교짓는데 도 걸핏하면 부역이오국비나 지방비로 하여야 될일이등도 비가오는때는길가에서비를낫 지안흐면 안되는터임으로 병 에 걸니은사람도 꺽지안케생 긴다고한다 그리고 이와가튼 부역으로 도로가 더욱완성되 면 조선인의 우차업자와수운

국유림이 팔십팔만 칠천사백 정보 사유림이 일백이십팔만 칠천륙백정보인데 사유림 가 운데중요한소유권은권유자는 鬼頭農商會社 甲子不動產株 式會社 三井合名會社 住友 合資會社 藤崎木商會社 中

000786

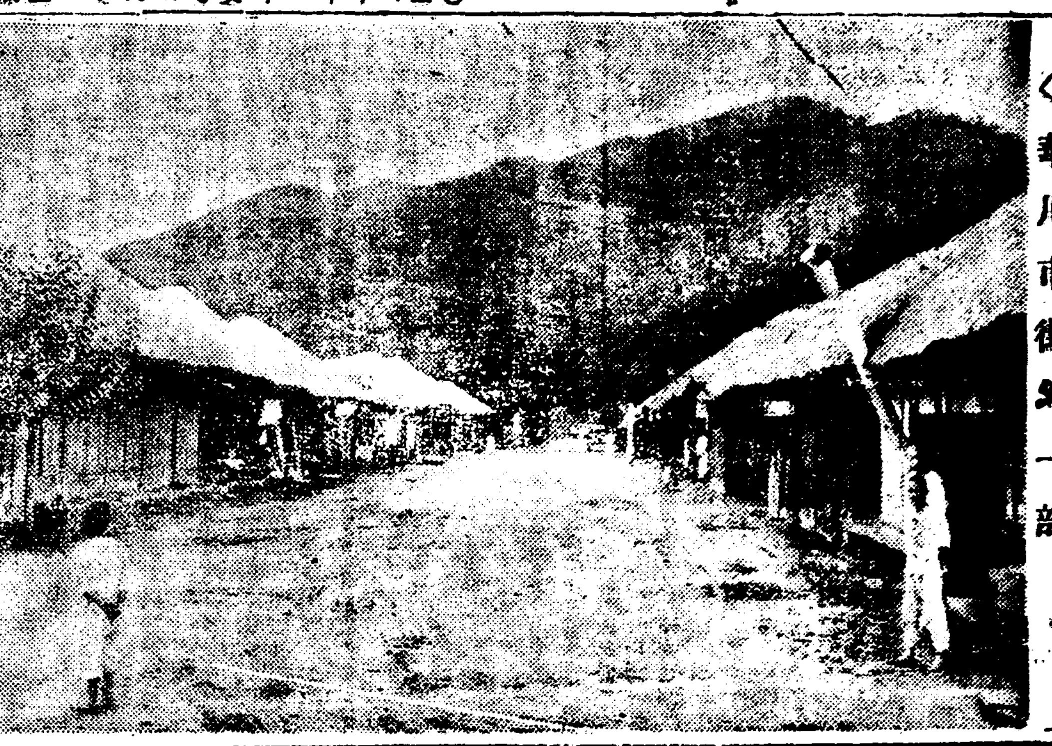

◇華川市街의一部

「一夫當關이면 萬人莫開의要地」
一境山川은險阻、道路는狹窄 華川一帶地勢大觀

금강산 석벽(石壁)으로 부터발 을방울 흘너나리는 도랑물이서 쪽으로 서쪽으로 삼백리를흘너 나려오는동안에 수업는계곡(溪 谷)의적은내를합하야 긴기두집 백이백간이나 되는큰장을 일우 엇는데 화천읍은실로 이강을안 고 태산맛혜웅거하야잇다 이강 연안을따러 길고도 좁은평야가 잇서 이곳에는움갈고 벼를심으 게되얏지만은 그면적은 동합하 야 팔천정보(八千町步)에 불하야 일할에 불과하고군전체는 빼두 산맥 (白頭山脈)의여파로 고산 준령만이 중첩하얏다 이곳읍지 (邑誌)를상고하야보면

高句麗時 稱狼性川郡 一云 也尸買 新羅時 改名狼川郡 高麗初 稱華川 郡之北七十 里 有白馬山 自金城水串地 連綿引脈 羅峽聳秀 分脚東 西 東一脈 爲萬項山結明餘 脈 爲漢源嶺 東起峰作日山 周回爲一百餘里 西一脈 北 脚而西縮 爲侍坡嶺其餘脈 爲馬島嶺 更起爲大成山

이와가티 태산준령이 병풍가 티 둘너잇고 잇슴으로 소위일 부당관에 만인막개 (一夫當關 萬人莫開)의 요색이처처에잇스 며 읍압 성산(城山)에는산성 (山城)의 남은흔적이 아직도 잇는데 이는임진란(壬辰亂)에 적병을방비하든곳이라한다 (邑誌)『第一華山川險阻 道 路狹窄 可謂一夫當關萬軍莫 開 邑西城山石城築古址』

華川의金組 成績이不良

화천금융조합은 대부금 총액이 십사만삼천원이오 정취금(貯 金)은 구천원인데 작년보다도정 체금은 오천원나 증가되얏다하 며성적이자못불량하다고한다

華川大豆는 自來로有名
華川郡의生產物大觀 (一)

화천군은 이와가티 산협소군이 다 지광은 사십팔방리나되지만 은호수는 륙천에불과하고 그중 에 농민이구할을 차지하얏는데 소작농과 화전민이 다수하다농 경할수가잇는영 록천정보(畓 가호수에 평균히 분배하야보면 매호에일정오단(一町五段)가량 식이 차지되는셈이나 이경지는 대부분경정사람의영이오이지방 사람의영은극히적다그리하야이 곳에서케일큰부자라면오백석가 량추수하는사람이라고한다농산 물중에콩산은동인데화천콩이란 것은 자래로유명하다는바 일년 산출액이일만석이라한다화천군 내일년간생산물이라는것을보면

米 一萬六千石 麥 一萬二千石 豆 一萬石 粟 八千石 其他特用作物 (棉、麻、莞草莚等)과蔬菜、果樹各若干石 蠶繭 春蠶六千石 秋蠶二千石 그박게 牛三千頭 豚四千頭 鷄一萬一千首

(華川版未完)

各方面의人物

壯節公墓所 춘천읍에 서서쪽으로 한이십리되는 수림 이울창한곳에장절공(壯節公)묘 소가잇다 이는거금 구백구십년 전 고려의일등공신 신숭겸 (申 崇謙)의묘인데 신숭겸은 무용이 초월한사람 으로당시배현경(裴玄慶)등과 가티왕건(王建)을추대하야고 려태조를 삼고그후 태조를도 아진훤(甄萱)과싸우다 가전사 한충신인바시(諡)는장절공이 다

當年廿七歲의 幸運兒崔公醫 특히외과에능장

춘천읍춘광의원장(春光醫院長) 최학운(崔學云)씨는 금년이십 칠세의 청년인데 그의본적은평 북강계(江界)재작년에세부란스(世 의학전문의교를맛치고 금년봄 역시 세전(世專) 부속간호부과 (看護婦科)를맛친 리마리아라 고하는 간호부와가티 이곳에부 임하얏는데 최의사는 특히외과 환영을 밧는때고하며 최의사는 또이곳공의(公醫)를 겸하고잇 서 공중의위생을위하야 만흔활동 을한다고한다 또현재 춘광의원 은 본래이곳 감리교회(監理敎 會)선교부(宣敎部)에서 병원으 로 사용하든곳임으로 그건물의 광대함과 설비의완전함은 다른도 시의병원으로도 이에밋칠자드 물겟다한다(사진은최학운씨)

篤志白仁培氏 協助組合을組織

춘천읍버가연리(佳淵里)에거주 하는백인배(白仁培)(五一)씨는자 수로써 투쳔의치부를한 독지가 (篤志家)인데 매년동긔마다 치 위에떨고잇는 빈민들을위하야 쌀을난호아 구제를한일도 여러 차례이려니와 재작년부터는 전 평리(前坪里)란곳에 빈민십여 호를모아 협조조합(協助組合) 이란것을 조직하야가지고 자긔 가자금을내여 전토를사서 이조 합원들에게평균히나노아주고또 경작도평균히하야그소산물은공 동으로 저금을 하얏다가평균이 분배케한다는바 실로 보지못하 든새로운 조직으로 로동을공동 히하고 생산물을 평등하게분배 한다고한다 그조합원들은 각각 열심으로 경작을하며 백인배씨 를하늘가티밋고잇다한다 (사진은백인배씨)

刀圭界 先驅李林洙氏

춘천읍내관동의원장 (關東醫院 長) 리림수(李林洙)씨는강원도 도규계(刀圭界)의선구자로칠십 년전부터 춘천읍내에서 개업하 야일반의 신망이 두터웁다고한 한다 씨는일즉경성의전(京城醫 專)을마치고여러해동안에만흔 경험을 싸하그기술(技術)을일 반이인정케 되얏슴으로 뼈여리 박게잇는 사람들도 그곳에의사 가잇슴에 불구하고 이곳으로차 저온다하며 씨는정직만흔 원주 하고비한한 사람을 동정함으로 일반의신임이 날로 더하야가는 중이라고한다

公職者의實情 商界重鎭池奎商氏談

춘천읍내지규상(池奎商)씨는아 직청년으로 춘천상계의 중진을 차지하고 잇다현재 상공회(商 工會)의총무로현재춘천읍중앙 에서포목(布木)잡화와화물운수 (貨物運輸)업등을하고잇다씨는 또금년읍회 의원에 당선되엇는 데씨는긔자에게 다음과 가티말 한다

『읍회의원은 되엿스나수효가 원체 일본인보다 적음으로자 긔의의사를 실현할수도 업는 일이오 공연연회에 나가면회 비나부담케되고 일본인 권지 에 조선인은따라단이면서 우 승감박게될것이업습니다』라 고하며소위조선인 공직자의처 지를여실히이야기하얏다그리 고 동씨는상공회를통하야 적 극적으로노력하겟다고한다

有志崔養浩氏

춘천읍내최양호(崔養浩)씨 는일즉군수(郡守)도지나고도평 의원도 지낫스며 현재에는춘천 금융조합장(春川金融組合長)으 로군내유일의 유력자인데 공익 사업도 만히하얏슴으로 관민간 에신망 두터운사람이다 씨는방 금읍내중앙에일본인상점에게눌 러지안을만한 큰상점을 건축중 인데 동씨도왕방한 긔자에게대 하야읍내 조선인의 몰낙되여가 는상태를말하고 한탄하얏다

春川商界의 元老黃潤秀氏

춘천읍대판리(大板里)선영상회 (鮮榮商會)주인황윤수(黃潤秀) 씨는춘천상계에원로인데춘천상 공회(春川商工會)는실로이황윤 수씨의 창안이다 씨도읍안두곳 에큰상점을 벌니고 대규모로매 매를하야 읍내조선인 상계에서 는케일위를차지하얏고사람이노 련중후함으로 일반의 신망이두 터웁다 그리고씨는일상춘천읍내 조선인상공업자의공동리익을위 하야만흔노력을하며관리들이감 봉반대(減俸反對)운동의연장으 로 소비조합(消組)을 설치한다 함에대하야 크게분개하며 읍내 상인들과 협의하야 상당한대책 을강구하리라고한다

釀造의申泰鉉氏

춘천양조 합명회사(春川釀造 合名會社)는춘천유일의산업공장 인데 재작년 창립되여자본금삼 만원으로 소주、약주、탁주동일년 생산고가 륙만여원에 달한다고 한다 이회사의업무집행원은신 태현(申泰鉉)씨인데 이곳번영회 (繁榮會)의 부회장으로 만흔활 동을하는 사람인데 특히 거금륙 년전도청이전설(移轉說)에잇서 읍민의 마음이만히 동요될때에 는동씨가만흔활동을하얏다한다

春川의敎育現狀

수도춘천의 교육현상은 엇더한 가 고등보통학교와 전조선저명 의 설비를가진 농업학교가잇스 며 금춘에저잇든 사범학교는폐 지가되엇스나 그머신 고등녀학 교가설치될긔운이 농후하다한다 보통학교는 십삼면에 륙개호로 아직이면일교도 이루지못하얏 는데 예정만은 이면일교를초과 하얏지만 부담금이과중하야 실 현을 보지못하고잇스며(西上과 西下兩面에如斯한) 이밧게사립 학교일개소와 유치원이개소 서 당칠십구개처가잇다 한다

春川眞明女學校

동교는 감리교의 경영으로 이 십여년전에 창설된 긔독녀학교 (基督女學校)의 후신인바 군내 유일한 사립녀자교육긔관으로 현재생도는구십삼명 현교장은 미국녀선교사애시도(愛時道)씨 요 그외네명의직원이 열심교수 하고잇다 그런데동교는 금년부 터 녀자실업과 (女子實業科)를 두어 보과졸업정도의 아동삼십 이명을 수용하야 농업과기타의 실습을식힌다

春川女子舘

역시 감리교회의경영인 유일한 부녀야학긔관으로 설립된지 사 오년에달하는바 특히 구가정부 인들에게 지식을너어줌과 동시 에 가정실무인료리、재봉등에관 한것도교수하고잇다한다

春川唯一의 朝鮮人機關인
〔春川商工會의內容〕

춘천읍내 대소상공업 사오십명 을 망라하야조직된 춘천상공회 (春川商工會)에서는

(1)商業道德을涵養하야互相親睦을圖謀하며

(2)商工業을振興케하야共同利益을圖得할

(3)地方發展에有助할

동의 강령을실행하고잇는 조선 의 상공업계유일한 권위단체인 데 재작년오월삼십일 창립이래 회세날로 륭성하고잇다한다 특 히 작년과해화작년에는 현하공황 관매를실행하야 주효하얏고 금 년벽두에는 본보춘천지국과 보 조를가티하야운송업자와항쟁한 결과 매승리를어든등 과거록청 의력사가 혁혁하다 현재회원은 오십명임원의 씨명은 다음과갓 다

會長 金基寧 總務 池奎商 會計 崔錫泉 書記 辛莊榮 幹事 申忠鉉 評議員 李鍾九 黃潤秀 金泰山 申泰鉉 金在寧 方熙隆 姜永根 金光植 李南鎬 文敬植

祝江原道紹介號

華川邑內 姜友三

華川 金永植

華川邑內 鄭祁煥

上西面職員一同

華川郡華川面下里 白兗濟

華川邑內下里 張景壽

華川面職員一同

華川公立普通學校 職員一同

華川郡廳

楊口公立農蠶實修學校 楊口公立普通學校 一同

松元藏之助 狩野助義 金在璿

濟泉醫院 朴敏植

合資會社 楊口酒類釀造商會

江原道楊口邑 諸般道具一新 東鮮旅館 主 金榮吉

楊口郡農會 楊口郡森林組合 楊口郡畜產組合

華川邑兄弟洋服店 李光鎬

楊東面長 金泳夏

華川邑 朴應完

華川邑 金明龜

楊口郡北面協議會員 權用奎

楊口郡楊口面協議會員 金宗瑾

楊口郡學校評議員 楊口面協議會員 鄭東洙

楊口郡楊口面協議會員 平田與助

處容考에對하야(二)

安自山

古代에엇서 天態의異狀인白虹貫日이라 太白晝現이라하든일이잇스면 그것을左右不祥之兆로故意하든것은 歷史에屢屢히보이는일이다 當時日蝕함에對하야도 별안간日光이晦冥하매 그를災難이라하고 그를避할方策으로 龍을爲하야 佛寺를이룩하니 龍이七子를거느리고駕前에나타나歌舞로奉祝하며其一子가 隨駕入京하니 王이그에게處容이라賜名을하고 벼슬까지주어 居留식혀다한것이그의說話인즉 高麗史妙淸傳에보이는 八聖에 名號처럼 處容이그런神號를 受한日蝕의實德곳羅候實德으로 된것이라할것이니 上에示한處容歌에『羅候德處容아바』한文句는 그런眞詮으로써 된것인듯하다

그런즉處容은人間에 處在하여잇는 龍神이되니以上 處容의語源은處容으로보기可能한바容字는 龍字의同音異字로 볼수도잇다 星學正傳에 處著의處字를 隱世藏伏之意也라 하니이런意味로解釋하면 處容은容變姿隱匿한 意味도되는바곳隱位不見이라한 羅候星神을形容하야 作名한것도 된다

또한草偶人을『처용』듯라함에依하면 處容은草偶에 同音異字인듯하다 또한이說話가佛을爲하야 나온것가트니 僧即衆는이란語音을 長音으로하야處容이라한것도 가트니 古代에는 一音을延張하야 二音으로稱함은 吏讀의常套인바 世宗實錄十一六年月柳寬의上書條에 闕山을 綴隱하야 九月山이라하엿다 한것처럼 衆字音도處容으로 綴呼함인가한疑心도이러난다

以上處容의 語源을解釋한바處龍 隱容 草偶 衆等의論難은 모도推想的이다 勿論古代不分明한記錄의事跡을 推想的으로判斷할지라 그러나이미推想的見解로밝힐진대 上에列擧한것보다 좀더逼近한바가잇스면 그를取함이가장必要할지라고로局面을更張하야 한번널니차저보면 世宗實錄二十五年正月에 慣習都監에傳旨한文句가잇는바

今後處用舞除女妓用男夫

라하엿스니 여긔는容字가用字로記載된지라

이는史官의誤書인지未可必어나誤書던지正書던지 意味不明한한軍都目으로써온것은 有意味한由來詣의性質을保有치안한것으로볼수밧게업다 이미明確한意味를闡證치안케하야 나려온以上 그것은『처용』의固有語를 吏讀式으로取音하야 處容又는處用으로써傳한것인줄알게되다 고로 最後에미처와서決定的으로論斷할것은 處容二字는 意味를부처 曲解하게풀어보는것보다 固有語도서吏讀式記載에不過한것이라함이 妥當하다 그런즉龍神으로現形된者는 허수아비와同합으로써 偶人의語를부처

그를賜名이라하면 足하다

그리고 그說話의出處는 우에밝한대로 憲康王時의日蝕事件에서 始作됨이分明한줄로思惟한다

(三) 其舞樂

處容說話가 이미一種의舞樂으로化하야 千餘年間에流行되여온以上 吾人은그內容硏究를舞樂方面에對하야 한번檢索치안이키不可하다 處容舞樂의節次는 樂學軌範에詳載하야잇는바 그를査實하면 그形式은거의劇的으로組織되엇다 舞臺에要하는俳優는

儀仗童	十八人
處容	五人
狹舞	四人
妓生	十六人
樂工	三十七人
樂師	二人

等으로構成하니 樂師는指揮妓生은唱歌 樂工은奏樂 處容은舞蹈 狹舞는補助 儀仗은舞臺修飾等으로되바 其儀式及進行은 大體唐樂의形式으로되다그進行順序는 먼저樂師가 저금을치며 俳優全隊를導率하고登場하야 下와가튼次序로興行한다

一、奏樂 處容曲
二、歌 處容歌
三、舞 무릉디피춤
도드롬춤
발비디춤
人舞
五方舞
作隊舞
四、歌 鳳凰吟
五、舞 對舞
六、歌 眞勺
鳳凰吟
北殿
七、回行 靈山會相歌

『海外寫眞』

뉴욕中央郵便局과『喫煙家同盟』祭……뉴욕의中央郵便局의發送室의一部光景이니 監擁空氣를 利用하야猛烈한『스피ー드』로市內主要郵便局에通하는地下鐵管도잇습니다(一日六百萬通의郵便物發送) 또한寫眞은獨逸의喫煙家同盟의『데모』입니다同盟의爲政者를嘲笑하는諷刺的示威行列

맑쓰主義戀愛觀(一)

戀愛의階級性問題

東京 陳尙珠

四、急進的戀愛論에對한小뿌르性

戀愛至上主義가뿌르죠아的인것은 이미一言한바이지만 現代와如히極히尖銳化한階級對立의社會下에서 戀愛의自由와平等을主張하는者가잇다면 이것은封建的隷屬과傳統에 反抗하는限에잇서서는 分明히急進的意義를갓고잇다 急進的뿌르죠아階級이自由와 平等의旗幟를高揚하고 舊封建社會와鬪爭한時에는훌륭히急進的 ××的役割을다하얏슴과如히 그런主張은뿌르죠아自己의 階級的主張일것이다 뿌르죠아社會에眞實한自由와平等이업는데 엇지오직戀愛에限하야서만 그런自由와平等이잇슬수가잇슬가

最近뿌르죠아靑年男女間에는또所謂『友愛結婚!』이란말이流行한다 이友愛結婚!이것도別것은아니다 在來로戀愛問題에對하야 根本的解決策을못가진뿌르죠아 自由主義者들의새로운夢想이며 打開策에不過한것이다

戀愛에對한階級性은 大畧이만읏친다 그런데特히맑쓰主義者에게도 이戀愛問題에對하야頭痛꺼리가 되는것이하나잇다 그것은 所謂푸로레타리아戀愛論이라고自任하는者中에 多分의小뿌르性을 가지고잇는者가잇다 이것은無産階級의假面을쓰고떠드니만큼 實로危險千萬이다

임이世上에所謂無産階級的戀愛라고發表한『콜론타이』의『三代의戀愛』를잘追求하야보자『콜론타이』의 有名한(三代의戀愛)!이것은 비록創作小說에不過한것이지만은『콜론타이』의 새로운革命的戀愛觀의 藝術的表現임으로 社會主義者들사이에는이것을 盲讀하는者가만음으로、우리로서는到底히此를黙視할수업다 그內容을大槪본다면

女主人公오ー리가는 勞働階級解放運動의 勇敢한鬪士이며 엘수뷔ー키의有力한一員이엇다 따라가장意識이놉고 解放된自由로운女性이엇다『오ー리가』는一便에는同志를戀人으로定하고 또同時에偶然한機緣으로알게된技師M이라는사람과戀愛하얏다 技師M은反動的小뿌르죠아로서『오ー리가』는 反動的小뿌르죠아라는데는 輕蔑하면서 참시못할牽引力에그와은지못할사랑에 싸지게되엇다 一邊에同志의 戀人을가지고잇스면서 그女子는더욱自己를抑制하지못하얏다

이에에戀愛의二重性을問題外에둔다하드라도 彼女와技師間의戀愛는무엇일가 그것은左翼婦人이敵階級의뿌르죠아를 輕蔑하면서도 그를熱情的으로사랑하고잇다는것은 戀愛의神秘性을말한것이며 戀愛는階級을超越하얏다는것을 宣傳하는以外에는 아모것도아니다

萬若에事實로이러한일이잇다고하면『오ー리가』는 비록鬪士라고는할지언정小뿌르죠아戀愛觀을 揚棄하지못한女性이라고할수잇다

또『오ー리가』의딸『게ー니아』도有名한活動的婦人이며××黨員으로忠實한 主義者이엇다 彼女는戀愛의對像을一定한男性에게 局限하지안코 그는언커든지二、三人의男子와性的關係를맷게되며 甚至於自己母親의愛人까지와도 關係를가젓다 그러타하드라도 彼女는조곰도顧踏스럽게알지안엇다 戀人을自己女息에게쌔앗긴母親의苦悶도理解치못하얏다 彼女의理由는××活動에넘우奔走함으로充分히戀愛의對像을求하야 戀愛하야볼餘暇가업섯슴으로 多少라도自己가好感을가진男性이라면몃사람이든지 即時로性關係를매젓다한다

이런戀愛를우리들은푸로레타리아婦人의참된새로운革命的性生活이라고到底히할수 업다 革命後의露西亞에서는『게ー니아』流의男女關係가一時盛行한것은事實이다 그러나이런現像이만히보인다고하야 그것은곳無産階級的戀愛또는性生活이라고할수잇슬가

몬저『레ー닌』에게못자 『레ー닌』은말하얏다

『이런亂婚生活은 어데까지든지頹廢的이며 精力의浪費이며××과는 아모因緣업는것이다 이것은戀愛를通하야 階級的業務에忠實하게되는것이아니라오히려그와反對로階級的規律을攪亂하는것이다 勞働階級의重大한業務가積滯한時機에이런放縱한生活을하는것은容恕할수잇슬것이다……』(仔細한것은『레ー닌의婦人에게與함』에參考)

要컨대『三代의戀愛』에나타난『콜론타이』의戀愛觀은一言으로말하자면 戀愛의無政府主義이며自己의獨創的이다 決코푸로레타리아的이아닌 反動的小뿌르죠아的戀愛觀이다

이것은 발서露西亞에서批判된것이지만은 우리同志들사이에도『콜론타이』의戀愛觀을 眞正한階級的새로운戀愛觀으로알고 그대로實行하라고하는者들이 種種보게된다 그러면眞正한無産階級的戀愛觀이란 엇던것인가

關東八景踏破記(三)

金尙鎔

솔나무잣나무드놉고 물맑는長安寺에다달아K旅館에드니 旅館마커개웃하야 뿌르죠아의別莊生活이 聯想되여나의낡은옷을한번훌터보니고 우라運動靴행색이초라한 一書生그대로다 시냇가에 나려가바위에걸터안커발을담그니 시원함이內臟까지숨여드는듯하나 俗界에더러운이몸을 꼼꼼이생각할때限量업시외람하야 잠갓든발을쌘니가두니 물은如前히모르는듯맑고맑아소리업시 흐른다

點心床을對하니 그릇마다새것이여 반찬마다입에마커칭찬이비人발치듯한다 普通네다섯공기를먹고나서 반찬에口味가도는니 그中K旅館에서는더한週日靜謐하다가 가자고들떠든다 하긴鐵原서 푸머컵을맛고車에서까불녀 氣운이盡한때特徵이잇는길길이놉흔나무 潺潺한淸溪고요하고 아담한周圍모든것이산듯하고 새로운듯한데食事마커마음에들거니 與妙極致인自然속에서 고닯픈靈肉을安息코커하엿든것일것이다

와이샤쓰바람으로 短杖하나식처쥐사들고 나스니바로그럴듯한探險緣라三四丈金剛山을往訪하엿든R先生과 偶然히長安寺에서相逢케된 姜君의親友H氏는先頭도 案內者의 受苦를빌엇시 山길을오른듯다 얼마올걸어올라가니 길이란것이모다 개울을쉬고 올나가는데大部分에 개울바닥이라 발드될곳을차저 연해건너갓다 건너왓다하야 웃업는S字形으로요리를눈다 비록헛되되어 발바당이압흘지언정 둥근바위 모진바위 큰돌 적은돌이不規則하게널녀잇는데 커마다特有한美를가지고잇서 길걸음에決코실증을주지아니한다 一茶店에서金剛山紀念의 手巾을하나사서뒤꽁눈이에 척차고 또오른니 개울마즌便에그야말노 한울을찌를듯이깍가질러 불근소는답져한바위압에 당당하게자욱히몰이고인곳이잇스니 이것이明鏡臺란곳이다 물속에단농가락닙이무덕이 무덕열녀푸른층층하다 못해 식컴에보인다 潭압으로 커다란바윗돌이 비스듬이노혀잇다 過客의압은다리를쉬여주기에 알맛다 藥를쉬고 압동로몰아가노라니 나무숨이영성한곳에 문허진 듯반듯한 石城이 잇으니 이것을新羅敬順王의 太子사흔은 太子城이라고한다 太子城을 지나면 바로 明鏡臺뒤등이된다 窟들이잇스니 큰것이黃蛇窟이요 적은것이黑蛇窟인데 前者는 天堂으로들리고 後者는地獄으로들렷다고한다

實力이드러나기를 始作하야 먼커것턴이는 떨어지고 나종것든이도압스며 낫넨이는날고 더딘이는긴다 그間隔이압슨이가 소리를놉혀『어ー이』소리를치되 아모反應이업다 이모양으로오르고또올은다 어떤때는 좋나무다리를건느며 어떤때는바위문을나스어 놀내다라나는 다람쥐를 또치면서水賬洞에니르릿다 보는것마다妙하지하니하면 奇하야 精神을錯亂케하는데 비는시름업시무슬부슬 나림으로 一庵子에다리를쉬이니 소낙비가지나간다

나종따라 헐덕이며올은C君이『이게 旅行야 다른박질이지』하고 怨望하는듯 一同에게呼訴하는듯 둑나온소리가 旅行이맛도록 一行의님에서 오르나려 핀잔을주게됏다 事實 O·C君이 몸시 갓븐모양이다 庵子마루에 헐석두더눈체 世上모른다 이때에草木에 비뭇는소리만이 우수수하고 싸늘할바람이연난 등허리를지내간다 해도커물고다리도압흐며 첫날이니섬섬하나明鏡臺는 다음돌機會로미루고비개기를기다려 내려가는길을나려오다 내려가는길은 山길을기보다쉽다 明鏡臺에이르니이름모를 二八女가 男子를에서어 낙시대를느리고잇다 평평한바위하나를불나드러누어 閑暇히쉬노라니 다시금 明鏡臺가눈안에든다

파ー불昆虫記

馬糞蟲의生活(十一)

金秉河 譯

그粉着性 그緻密質때문에母親糞虫은 힘드리지아니하고藝術的作品인 梨實을만들어내일수잇슴니다 그主成營養分이뼈한 幼兒의胃袋에는 더욱더가커와야하겟슴니다 참으로 조그만한 食料로서 幼虫은充分히 養分을攝取할수잇는것임니다

그래서 그食料인 梨形의糞球의 極히조그만한곳을 說明을하게됨니다 最初의時와 또母親이 그밥과가티잇는곳을보지못하고는 너무그球가적어서나는全혀 이것이엇지 커大喰肥大漢 糞虫의食物인가 疑心하얏든것임니다

그러면 이름도업시 製作한糞球의가운데 어되든지卵이잇겟는가 놀내울듯이 모든人間은 이丸大之卵中을 헤치고보겟지요 그中央部가 外界의危險에 對하야 가장잘防備되어잇서 또한가장잘 定溫이保有之點입니다 그우에孵化한幼虫은 外지자꾸 그四方八方에둑거운 食物層이잇게됨니다 最初에 한입으로 먹가그다지困難치아니합니다 그周圍가全허 選擇할勞力은 일업슴니다 다만 슬쥐닷는곳을 嚙喰하면그만입니다 그래서이런 甘味가잇는 料理를 躊躇치아니하고쏘서먹을수잇슴니다

이런條件을 세워노코보면그여러가지가다 條理的으로아지못게라 나는全혀이러케 를럽이업슴을좁을 생각하겟슴니다 여기서나는 먼저第一로梨實을 한겁플씩 천천히小刀之끼으로 쪼가버리며 球의中央에 목卵이잇겟다고確信을가지고 찻기始作함니다 그런데 놀나운것은 그곳에卵의(알)字도업섯슴니다 球의中央은 空虛로되어잇겟는가 또한食料가가득차잇섯슴니다 조금도變함이업는 梨實의 料理풍치가 차잇섯슴니다

서서 내가한推理는 나의位置에잇서서 누구든지할수잇다고생각하겟지만 全혀合理的으로 생각함니다 그러커만糞虫은全혀別個의意見을 가지고잇슴니다 우리들人間은 人間一流의論理가잇고 또이것에對한大備한能를指하고잇슴니다 그래서糞虫를職業으로하는糞虫에는 또한그들도서 그들一流의 論理를가지고잇는것임니다 그리고엇더한境遇에는 人間의그것보다뛰어난優秀한것임니다 커들은一個의洞察을 가지고잇습니다 先見을가지엇슴니다 그래서 卵을다든場所에다 安置하자고함니다

그럼 엇더한곳에 두겟슴니가 梨實의 狹部分即第一先端에다두는것임니다 그래잘머리를注意하야 中에잇는것을 허러트리지아니하고 모로비여보지요 거기에 반작반작이는淸潔한內壁을 가지고잇는巢房이잇슴니다 이것이幼虫의幕營임니다 孵化室입니다 卵은相當히크고기리 楕圓形으로회고기리十糎의 큰것으로廣五糎假量입니다 卵과四壁之間에는잠으로조그만한 間隙가잇고卵이잇슴니다 巢房의頂點에粘着하고잇는後端을除하고 어느部分이든지壁으로부터 引離되어잇슴니다 梨實의 普通狀態인 水平에비스듬하게잇슬때에는 卵은粘着點을 除하고 全部寢床과寢床가운데 第一따듯하고 第一부드러운 空氣가운데 걸니여잇슴니다 더욱注意할만한것은 梨實의 突端的 乳頭狀의部分은 他의部分과가티 맷기러워서 緻密한 代身에 鋸屑가튼細粉으로써『후에루트』式으로되어잇서 卵의呼吸作用에充分히 空氣의流通을도아줍니다

우리들은 일로써卵의在所及構造를 잘알앗슴니다 그러면 여기서糞虫의論理를 밝히하야보지요 昆虫工藝品中에엇재든異樣한形體를 가지고잇는

梨實의 必要性에 對하야

먼저硏究하고 다음에卵을이러한 疑心스러운곳에 두는것이便利하다는 原因을求하야보기로하지요

理由 方法을 求함에잇서冒險的의 일은全혀危險하다는것은나도잘알고잇슴니다 얼핏힐것갓트면 足下之土는 崩壞하야無謀者를 過誤의泥土中에떠러트리고 다시는나오지못하게만듭니다 然이나危險이라는理由를가지고 커러한冒險은 放棄하야두겟슴니까?……엇더하겟슴니가?……

우리들의科學은—우리들이가진方法의 微力에比하야어며까지든지 偉大한 또는無涯未知의 外圍에比하야 어대까지貪論한 우리들의 科學은 絶對의 眞理에對하야 무엇을알고잇겟슴니다 무엇하나 알고잇지 아니합니다 世界는다만우리들이 形成한思惟의天地에잇서서만 우리들人間과相關하고잇슬뿐임니다

思惟가

업시는 무엇이든지업슴니다 混沌임니다 虛無임니다 事實의集積은 科學이아니올시다 이것은 다만차되찬要錄입니다 이것을解明시키지아니하면 아니되겟슴니다 魂의燈臺中에서 活力을쓰지아니하면 아니되겟슴니다 思惟와 理性의빗을 때하야주지아니하면 아니되겟슴니다 이것에 註解를 때하지아니하면 아니되겟슴니다

修理完成한『노』號『벨르겐』으로出發

今月二十七日에

【데본포ー트에서윌킨스大尉廿五日發電報聯合】우리『노ー틸러스』號의損傷修理는英國海軍의感激할援助下에一切를終了하게되엿슴으로 今日(二十五日)은드듸여前後二週間에亘하야當『데본포ー트』港에서 修理처음으로의 實地潛航試驗을行한結果는 豫期以上으로實로훌륭한成功을得하엿슴으로 드듸여潮水의形便을따라서二十七日午後諾威의『벨겐』에向하야 第二의潛航路程에登하려고『와리마ー스』港을出發하기로最後의決定을하엿다『벨겐』을 發하야 그로부터『스핏스벨겐』에 到達하야 그로부터드듸여 氷底潛航의最後程에入하려고隊員一同은大히[illegible]하야 其目標를바라고잇다

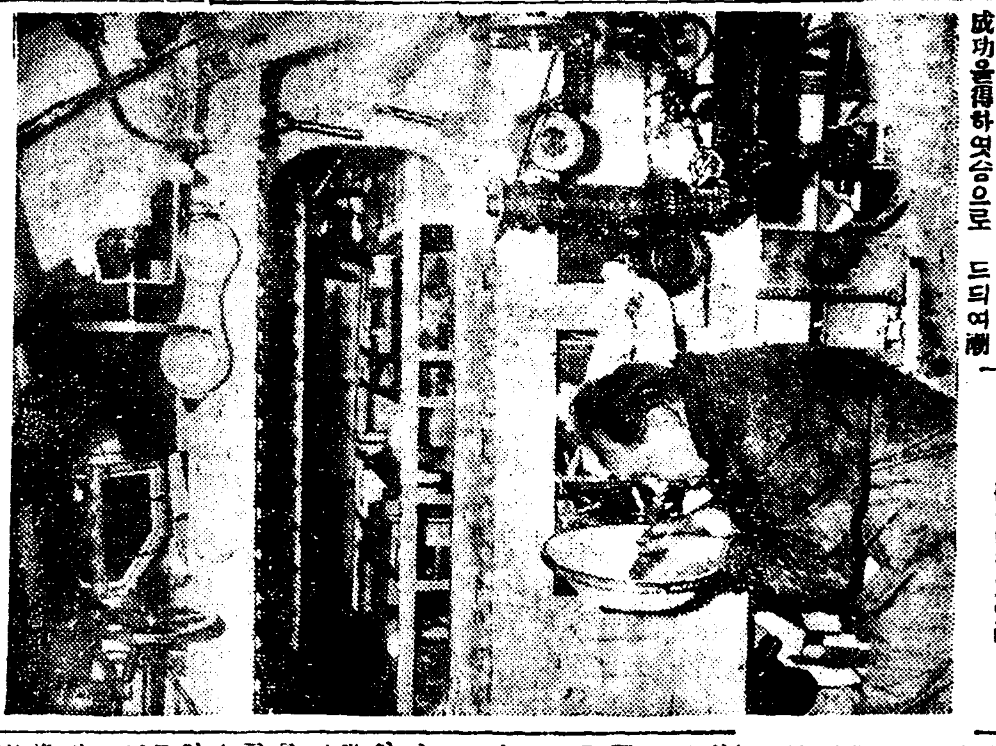

◇寫眞說明◇

『노ー틸러스』號가 大難航을 繼續한後『아이랜드』『코ー크』에 到着하야司廚係『하리ー·로스찰드』君은세수하고上陸을準備하고잇다

海外뉴ー스

一千二百年의懲役

【羅馬發聯合郵信】伊太利의突端씨시리ー島라고하면 溫和한南歐의風物에 詩味豊富한樂園이라고聯想되는데 이섬에『마피아』라고하는稀代의 惡漢團이잇다는것은千萬뜻밧기다 이黨은法律을無視하는것이 根本綱領이라고 한다는것만으로도 □□暴은大體想像할수잇다 非論黑사ー쓰大뭇소린니ー氏가 이것을모를까닭은 업섯다 一九二六年五月에 씨시리ー島『빠레루모』知事『모ー자러·모리』氏에게對하야 惡漢團一掃의命令을發하얏다 爾來各地에서『마피아』黨大檢擧 旋風이이러나『스케칸』地方裁判所에 一九三〇年 七月四日以來 審問에回附된 黨員百七十六名에게最近結審한結果 言渡된判決은無罪放免된五十四名을 除한外에百九名에게 總計一千二百年의禁錮를言渡하엿다는것은 너무엄청난事實로伊太利裁判所始初以來한事件에關하야 刑의總計가이갓치重한것은 아죽업섯다고한다

內譯

死刑	十五名
禁錮三十年	十九名
同二十五年	十四名
同十五年	十六名
同十年或은十年以下	七十名

그런데정말判決이 言渡되자커들무터 어느程度까지의覺悟는잇섯겟지만 너무甚한刑이라고被告席은벌의둥이를 건듸린것처럼大騷動 그中에도『방사ー모』란死刑囚는 死刑의宣言를밧자憤然히怯이나서 신엇든長靴를버서裁判官을向하야 내동댕이를치답니다 그런데이惡漢團은過去二十年間에殺人 强盜其他모든犯罪를 犯한것으로보아이만한極刑은免할수업는일이라고한다

食人과兒生理의舊習

【시드니發聯合郵信】今日外지도流行되는赤兒의 生理와또食人한다는 무서운風習을直接으로본英國宣敎師의 奇怪한이야기가잇다 英人宣敎師『뻬ー롬』氏는六十四年前大洋洲『뉴ー·헤쁘릿즈』群島에서나서 三十八年間이나 土人의傳道에從事한사람인데氏의 親父와叔父도한예土人宣敎에 一生을밧친사람으로서 氏自身外지父叔三代가 聖職에從事한것이라氏는今回身病療養을爲하야 當地에왓섯는데 여러가지珍奇한이야기가잇다 그이야기에依하면七個月前리폴·난바쓰島에 잇는未開種族에게 傳道하로신士人의집에서 十七個의사람의生脚을發見하엿는데 이것은人肉을먹는證據를보이는 무시무시한記念物이라한다 이뻐前後하야또『말데크라』島에도 갓섯는데同島는白人未踏의地로서 土人들이萬一顧치안는 子息을낫는때에는 어린애를아모주커업시산송장을해버리는것을 目睹하엿다고한다 이곳의土人의原始的風俗은여러가지자미잇는것이만타 衣服은樹皮에다가草华『꿀돔』을染色하야입는다 그리고엇던土人은 돌로만든長劍을차고得意揚揚하게 뽐내고또갈머나貝類로 코를귀여裝飾햇다는것이다또旣婚婦人은압니발두머를 빼어그表跡을 보이는때老夫人이 압니를빼준다고하며處女가시집갈때에婚禮式場에서新婦는新郞에게말녀가는것인데그代價으로는多數한豚를提供한다는것이다 氏等의一行數人의白人이처음到着한때의光景은정말奇妙햇다고한다 白人의모양을보자土人사이에큰騷擾가이러나고 女子들은모다逃亡하야다라나고 男子들은多數는白人들의얼골만서서처여다보고잇칠주를모르드란다

逆境

李山

나는 지금
『아스팔트』위를 逆立하엿네
漸漸 『안테나』와 가티
神經은 칼날가트네

◇

廢頹的 色彩를 뛰인
近代都市
아ー그 蒼白한 얼골에는
沒落의 階級이 보이네
—서울에와서—

가는길

東二浦 李光玉

×

아모것도 남긴것
하나업건만
그래도 고개돌녀
다시더한번
목은발길 멈추고
웃둑섯스니
푸른논밋 개골이
개골또개골
해는지고 길길멀다
지커깁니다

×

西便하날 떠도는
커녁노을은
삶의힘에 시달힌
외로운나그네
어서뵙니 가자고
압峰우에 번쩍번쩍
기면서도배

死後

同人

사람이죽어지면 耶蘇敎人들은 天堂地獄의 罪惡審判을 밧는다하지만
또科學者들은 水土化한다 하지만
내가 戰線에 나섯다가 쓰러커죽는다하면은 커月峰山高老峰에 落落長松이되여잇서
치운날 칼바람불고
白雪이 乾坤에 가득할제
내 울음으로 푸르른겟네
……앗!

제비

三玢子

놉고놉흔 돗대우에
먼츤제비는
노래하고 삿치는
배人사공들이
뙤ー뙤ー 담배피며
나려간다고
허리쉬고 우서워서
벽벽하하

◇

돗대우에 길멈춘
배안에서 강남제비는
밥을먹으며 배사공이
쫑그린 그림자가
나려간다고
허리쉬고 우서워서
벽벽하하하

出版消息

七月廿四日分 圖書課納本

ミツワ 吳羽常雄 育英時報 李寬明 論之友 萬原弘純 朝鮮の敎育硏究 讚岡謙治 朝鮮花門普及會 滿田耕殿 新聖社 黃海道郵便通信及全朝鮮病院聯盟通信 陝崎貴一 立學 宮內修次 新興 永壽人 隨筆無盡時報 野崎治 平和の世界 李東燦 平北旅行案內 吉田雅一(以上日本文) 邑面制及施行規則 朝鮮學校資合道制拔萃 一覺 金奎承 義勇實效會報 元喩常(以上朝鮮文)

부인

각긔환자의 주의할 이 시긔

◇…약에힘쓰는것보담도음식에 어셔한음식을먹어야할가

차츰각긔(脚氣)의증세가중하게 될시긔에 와습니다 각긔병의원인에대해서는 여러가지말이 잇스나『예타민B』의결핍이각긔를 이르키는원인이라고하는것이의 업습니다 따라서 각긔의예방과 치료에는『예타민B』를충분히 섭취하면조흘것으로이묵적을오로지하자면약이료법(藥餌療法)에의하는것보다도 식이료법(食餌療法)에의하는것이 합리적이라할것입니다 웨그러냐하면『예타민B』는『예타민D』와가티 자연식품중에적다고하는것이아니라비상히만호며

특히각긔의긔절이라할칠월경에는『예타민B』를풍부하게가진 채소류(菜蔬類)가 적지안씀니다 먼저 주식(主食)으로는이미정평이잇고 현재히 도정법(搗精法)과또는밤진는방법의개량을가한 비아미(胚芽米) 혹은칠분도미(七分搗米)로밥귀여진것입니다 이것들중에는『예타민B』가충분이 잇슬뿐아니라백미(白米)에결여되어잇는긔다의영양소(營養素)가함유되어잇습니다부식물(副食物)로서는곡류(穀類)에는두숙류(荳菽類)가제일로『예타민B』가만씀니다말하자면콩이나팟또는근래만히애용되는지두(枝豆)가튼것입니다두류는일반으로도소화(消化)가잘안되는것으로아나그는저작(咀嚼)을잘못하는것과혼식을하는데잇고 콩을음식하야보면 그단백질(蛋白質)가튼것은 다른 단백질에비하야 결코소화를해롭게하는것이아니외다

그럼으로 충분히 잘씹어서 이러한 영양소를 잘섭취하도록할것입니다 또콩을 가루를맨드는황분(黃粉)과가튼것은 커작의제일행정(第一行程)을임의긔계적(機械的)으로 행한 분말(粉末)인것임으로 소화도잘되고또『비타민B』도상당이 함유하고잇습니다 팟가튼것도 적당한방법으로 불당에쎄지지안토록 잘검처하면『비타민B』의급원으로서는가장우수한것입니다 팟이각긔에조타고하야 되는데로먹으면소화불량에 걸리기쉬우니 주의하여야할것입니다 일반두류는히 콩중에는 무긔염류(無機鹽類)도서 구리(銅)가함유되어잇스나 이는우리의 발육에필요하다는 신학설도 말슴해두겟습니다 야채류에는『토마토』『카베쓰』를 제일로들것이며

각긔의 예방으로는『비타민B』를풍부하게 함유하고잇는외에우리들의영양상긴요한무긔염류,례하면『칼슘』린(燐)철(鐵)가튼것을 함유하고 다시그리한것은『비타민C』까지도함유하얏습니다 따라서『카베쓰』나『토마토』는날것으로 먹는데서 그충분한 영양효과를 발휘하는것입니다 다만긔생충(寄生虫) 기타의근심이 잇슬경우에는 이를처거하기위하야 잠간끌는 물을쉬언는정도로하면 이상의 영양소를파괴하는 근심은 업습니다또『토마토』에함유되어잇는『비타민B』는고열(高熱)에견되임으로한시간은 쓰리어도 영양소가파괴되지안는 것이며 야채로는 여름의것으로리상적의것이외다

일사병……(一)

『혈액중에산소가업서지면 이일사병에걸리게됩니다』 더운때 주의할일

장마가자진여름이쎄에검은구름만 벗게지면 대지우에로내려쏘이는불:담뜨거운 폭양의열도는 무쇠라도 녹일듯이길바닥에쉬는 집이무럭무럭 소사오르는염열지옥을 맨드는 시긔는왓습니다 이런 가운데 폭양을무릅쓰고원근의길을것다가그만일사병(日射病)에 걸려서 억구러지는일과 쎄에따라서는 죽어버리는사람이만습니다 이런쎄에는 아모리 건강한사람이라도 생명을이러버리는 것입니다 더욱이아이들과 허약한사람이떠 몸에병이잇는 사람은 주의를하지안흐면아니됩니다 그럼으로 이와가튼 위험한 일사병에예방과응급수당방법을 누구든지 알어두어야 할것입니다 그리하야만일에경우는 예방은물론이요 응급수당을 잘하도록힘써야 할것이라합니다

모든사람의 몸(體)는열도에타고잇다고하면리상스럽게알게될는지도모르지만은사실상눈에보이는 불덩이는 아니나그이상큰불이 언제든지 몸가운데에잇서가지고 쎄로떠는 각종의영양소(營養素)와체내물질을연이지안코 늘ㅣ태우고 잇습니다 그태우는 열도로말하면 건강한남자는 고요히 안것슬째라야이천삼백카로리!가되고격열한운동을할째에는 일천 삼백카로리ㅣ의 열긔를 발생게됩니다이열도중 일부는 자치동작에소모되고 그남어지는 늘ㅣ발산하고잇서서 체온(體溫)을 보호하고잇습니다 그럼데 체온을내리는것은 몸주위의공긔여하와 입은의복여하에따라서 발산이 되며또는쌈이되야나오는데와폐(肺)호흡으로나오는열과소변으로화하야나오는등인데쌈의

발산의호부 여하는공긔습도(濕度)에크다란관계가잇습니다

죽칠월경에는 습도(濕度)가놉하서 쌈의증발이 조치못하야체온발산(體溫發散)이 순조롭지못한고로 월종더웁다는것을늣기게됩니다 그리고 바람이업슬쌔에도 그와가티 더웁습니다 그것은 쌈의수분이 몸내부에서증발하야가지고 몸표면에 쳬재하야잇서 부근의온도가 놉하지는관계입니다 례를드러말하면비가올때 고무넹고ㅣ트를입으면 더욱더웁다는것과 고무장화를신허도 발이확근확근 하다든지하는것이 모다그쌔닭입니다

체온의발산 이약하면몸안에 열이놉혀가지고잇다가 병을이르키는수가 잇습니다 그럼으로 이와가튼경우에 일사병이란무서운것에걸려버리기가 쉬웁니다

그런데 일사병이란 무엇인가하면 그것은딱으나 단단한것으로말수잇습니다 바로쏘이는 원광에부되쳐서 이러나는병을 가라쳐서 일사병이라고하는바 어떠케하야서 그일사병에 걸니느냐하면 외세의열도는극히놉고 몸안의열도가 우울하게되는 리유임니다 발기쉽게말하자면 몸의열도는높고바람이조곰도업스며 더위의열도는 또한극열하야쌈의배출에 순조롭지못하고 진쌈이소사서 의복이몸에 착드러붓게되면

쌈의배설을 을또한방해합니다 이런때에노덕이나 격력히게한단다든지 길을 거러간다든지하면 체내몽키여잇든 열도가족발하야지자 혈액의 가운데에서『헤모그로빈』이란산소(酸素)를흡수하는힘이감소하여지며 다 그와가티 필요한산소가부족하게되면 몸에 로패물(勞敗物)이 증가합니다 그와가티몸순하게된 혈액의 상태를『아시도시스』라고하는데즉혈액는 좀 시고 산성(酸性)이 맥키여잇는것입니다 또혈액이 산성을 띄어버리면『모그로빙』의 작용이 어버리면 신훼적 어지게됩니다 일사병은 이런쌔에 걸립니다 그러면 일사병에 걸리기쉬운사람은 어떠한사람이 잘걸리는가

——(계속)——

혈담과 토혈

피를토한다고자포자긔하여서는생명에위험해 혈담과토혈의틀린점

요사이가티 더운째가되면 혈담(咯血)을 각금각금 뱃는사람이 잇는것을 볼수잇습니다 그런면 어떤원인으로 혈담을배앗게되는가? 하면 폐막(肺膜)이 전천조치못하게되야서 폐혈관(肺血管)이파괴되는 쌔닭입니다 그리고 과후(氣喉) 긔압(氣壓) 긔온밋습도(氣溫及濕度)에 의한 비상한 악영향을 밧게되는쌔닭입니다 혈담이라는것은 여러분도잘아시는 바와가티 담(痰)가운데만혼피가석겨서나오는것인데그것이째에따러서는 선혈(鮮血)이나오는수가잇습니다 그것은 위(胃)의 출혈과혼합하여나오는 것이라고합니다 그럼으로 이것의 구별은가장 중요한것인바 그병상이 가슴에잇는가위에잇는가를 아라야 할것입니다 혈담은 빗치고은것으로거품(泡沫)이포함되야 『알카리』성으로 기침과한쌔에먹는음식물에석거구더가지고위액(胃液)에부되치는쌔산성(酸性)으로 한번에 구토(嘔吐)를하여버리게됩니다 그리고 한아는니빨사이와 인후(咽喉)에서나는피가어쩌다가 위로넘어드러가게된후 다시 입으로토하게됩니다 이런쌔 어떠케나오는혈담인가하야 구별의 판단을하기가 매우어렵게됩니다 그리하야 칭진을밧는다든지 엑스광선기타로 병의원인을 발견하지안흐면 아니되는수가 잇슴니다 그러나 그것은 입락혈(咯血)이라고할뿐이요 폐의결핵성으로 이러나는 락혈은아닙니다 즉말하면 페지스토마병 심장병 또는혈액순환장해나폐의우울증이아니면 월경증세에따라 그럼증세를볼수가잇습니다그럼고로 락혈을하게되는째에는먼저무슨원인이며 어떠한 병증세인가를 아라보라고 하지안코 그저겁을내여정신상에변동을준다든지폐혈이라하야 자포사기에쌔져버리고마는사람이만습니다그와가티하는것은 어데로 보든지조치못한일일뿐아니라 불행히 페에서나오는 증세이라면 의학상으로보아서 만흔피가 나오지안는락혈ᄯ토하야 어떠한 영향을쏘지안는수도 잇습니다 그와가튼 락혈을 하게되면 먼저무슨병인가를 아러서 치료를하여야합니다 그치몽연히 겁을내고침울해커서 정신상손실을 준다든지하는것은 절대로금물입니다 병은 정신상 작용여하에따라 악화될수도잇스니까 결국은 자긔몸을 망치고야 마는것이니 여러분은 주의하야 어떠한증세인가를 아라야합니다 각혈이된다고 그저 폐결핵이라 고만볼수업습니다

『얼마나 똑갓슴니까』 사진은 세계에서 명사라하는이와 동물과 비교한것입니다 첫재가미국대통령『후ㅣ버ㅣ』씨를『불독』개와 둘재로 이태리『뭇소리니』씨와 셋재로 인도의여호가 …… 원숭이와 비교한것입니다

불란서바다의녀자 사진은불란서해변에모히는 불량녀자의옷입니다 불란서에도 파리의녀자는세게의 어느녀자들보담도 란잡하다고하지만이도 려한맵시로바다의사나히들을유혹하는것입니다 망측한일이외다

演藝와映畵

演劇運動의出發(一) ◇現階段의푸로레타리아演劇◇

申鼓頌

一、ABC부터

우리들의 藝術運動은어케든지 老大한勞働者農民大衆을 對象으로하야움직이고잇다 푸로레타리아演劇運動은演劇을합으로써 그任務를 하는것이아니다 『이와노프』의『裝甲列車』를 舞臺위에上演함으로써『裝甲列車』의가진바(器)的任務를 다하는것이아니다 演劇과勞働者農民大衆이完全히結合하는데서 即演劇運動의가운데 勞働者農民을動員식혀 그意志를反映식히며 演劇으로하야 勞働者農民을(器)動宣傳하야階級的으로有用化함으로써(器)主義演劇의任務를遂行하는것이다

모든藝術 部門이 그러하겟지만은 演劇은特히大衆을相對로하며 即接大衆의感情에 다訴하는것이기쌔문에 勞働者農民이얼마나動員되엿스며觀客을엇더케組織化하엿느냐 하는것이 푸로레타리아演劇의成果不成果의『바로메ㅣ터ㅣ』가된다하여도 過言이아닐것이다이러한意味로 昨年末에 우리가 가지게된 崔承一演出의『炭坑夫』『荷車』『二階의男』等을完全한우리의演劇이라고할것이다 朴英熙(朝鮮之光?에서와 安漢(납표二月號)이 이것을 許하야 三○年度의成果이며朝鮮푸로레타리아演劇運動의前進이라고하나 正當한批判이아니다 첫재

上演된그 『레퍼ㅣ트리』가朝鮮의現階段的情勢가要求하는것이아니며 上演한動機에反階級的色彩가보이며 (反動俳優와營利主와의結合) 果然퍼ㅣ센트의勞働者가動員되엿스며觀客을엇더케組織하엿드냐 勿論脚本의缺乏 檢閱의峻嚴 經營의困難等의難問題가橫在하겟지만은 그事實에잇서서는 우리들은어데까지든지 盲目的友誼的許容을떠나 우리의演劇의一步前進을위하야嚴正하게批判하여야할것이다

그러나 그것이正當한出發이되지못하엿다하여도 우리의演劇運動史의一步임은틀림업다朝鮮의푸로레타리아

演劇運動 은이것을動機로하야지금비야흐로出發期에잇다 過去에푸로레타리아劇場이成立을傳하엿슬뿐으로何等의活動을못뵈여주엇고 元山에서도勞働者劇의上演을傳한바잇섯스나 이亦그뒤의活動이업고『캅프』東京支部의『無産者劇場』은『울긋든』의宣言으로그存在까지喪失하엿스며 大邱의『街頭劇場』도(器)의干涉으로하야아즉一次의活動도 試하지못하엿다이러케 우리의演劇運動史는暗澹하다나消滅하고말앗다最近에는開城에서『大衆劇場』이結成되엿다하드니아즉도 實質的活動을뵈여주지 안흐며

海州에서 는『演劇工場』의 第一回의公演을準備한다드니그後報를 아즉듯지못하겟다다음 우리의演劇運動의中央的히게모니와指導權을掌握할重大한役割을가지고出生한 京城의『靑服劇場』은 上演할『레퍼ㅣ토리』까지發表한뒤아즉아모活動을報하지안흠은『無産者劇場』이過去에當한同一한運命에잇슴인지매우궁금하다

다른藝術部門에比하야아즉運動史의한페이지도 만들지못한演劇運動에잇서서 엇더케하든지 運動을存立식히며 一步를進出식힘은 우리들에게許與된커다란任務일外한다 過去에나現在나

무슨劇場 무슨劇團하고일홈만製作하고何等의實質的活動을못한것은 반드시經營檢閱等의客觀的條件에만理由를부칠수업슬것이고 自體의組織的運用不活潑 活動方針의根本的誤謬에도잇슬것이다 筆者는여긔에重點을두고 새로운進路의展開今後의活動方針에對하야逐項論述하고저한다

短篇小說 어썬死刑囚(三)

全武吉

『형공의 장래를축복하우 아마 이것이마지막인가부……』

허식의눈에서는 쓰거운눈물이 흘너나렷다 그는썰리는목소리로 다시 외첫나

『선생님……』

그러나 다음말이 미처계속될새도업시 허식은간수에게 이쓸리고등밀려서 다른방으로옴겨갓다 만일이러케까지 하지안는다처도 허식은 방규에게향하야 아모할말이 업섯슬것이다 실로 죽는사람압헤서무슨위안과 인사가잇겟느냐?무승재조로 희망을북도다솟수가잇겟느냐? 그러나두사람의혈관속에서는 말을초월한힘이불쏫을이르켯다

리고 죄수들은 조금한보구멍마다 머리를 조아모으고 내여다보앗다 간혹 이편방에서커편 방으로 당시벼을 톡탁톡탁 처서 암호(暗號)를 통신을 하는소리도났다방규는간수가 다리에채운 쇠사슬을풀터노키를기다려서 성큼이러나 문밧그로나갓다

二十七日부터 新興舞臺公演 ◇시내『미나도座』에서

시내에잇는극단 신흥무대(新興舞臺)에서는 본월이십칠일부터 시내미나도좌에서 공연을하리라는데 동협회의 흥행부만을해소하는동시에 신흥무대란 명의가되엿다는바 신흥무대란 명의만을가지고 흥행하리하며 독극회(獨劇會)는 구월중순ㅣ0경개최하리라고한다

映畵小說 人間軌道(101)

城北學人 安碩柱 畵

영아 【二】

가을도 지나고 겨울이왓다 새벽부터 눈이 펄펄ㅣ 나리며 몃십년만에 처음오는 대설이라하는날커녁에 영희는아이를낫다

·금시에 아이를비리커서 상근이가 해산바라지할사람을구하라고 하얏스나 원악급히서두는고로 상근이가 아이를바뎃나

레스즐을 어떠케자르고 어린아이를 엇쭈로세우고 구정물을빼는동 그만한것은 사나희라도 상식으로 알고잇섯는고로 과히실수는 아니햇스나 서투른솜씨로바뎌서 아이가어쐬될지 마음에불안이 떠올닷스나 어린애의쎡거서 험접으로 쏙쏙차서뉘이니 간난애는흔곤이잠이드러 커욱이안심이되엇다

그러나 변안간에 당한일이라 미역도준비를못하엿고 원체돈이업스니 쌀도 하로거리밧게는 남지안엇다

산모를뉘여두고 상근은 또돈주선을하러 나아갓다

돈만될것이면 모다권당을잡혀먹어서 자긔가입고다니는양복과 영희가입고드러누은 옷한벌밧게는 남은게업스니 불가를 아는사람에게가서 돈구커를 하는수박게업섯다

너무도신세를짓시만 상근은철면피행세를 힘생각을하고서김성호를 차커갓다

김성호는 원래폐가약한터로져박게서는 눈이아주도 부실부실내리고잇섯다

상근은자긔의 용무보다도김성호의병이 위급한것 가탓다 그래서 그는실망하엿다 중병을알른사람에게 자긔의 온갓을말하기에는 너무나 참혹한것가태서 그는단념하엿다

『언제부터 병환이 나섯길래 이러케 위중해보힘니까?』

그는자긔엽헤 서잇는 미세스, 리를치여다보고 무럿다

『거진 보름이 넘엇서요어느날인가 밤늦게 술을자시고드러오더니 그길로자리에 누으신뒤로이러나지못하엿서요』

그녀자의 음성은 몹시도나른ㅣ하엿다

『병원에입원을하시지요』

『병원에 입원을하시래도 애써그릴것 업다고 하서서하는수업시 의사를데이고 집에서치료하기로하엿답니다』

『아니야 병원은? 나가튼사람이오래살라고애써 무얼하나 오히려병드러죽는게 편한죽엄이지……암만해도 겨울안에는 이러나지못할것가테이……봄이되면바스러커서쓰러질것갓고』

김성호의 음성은 썰리엇다

그는 고개를돌리며 기침을하더니타구에 피가래를배앗헛다

상근이는소름이쭈첫다 그피가래는 임이그의폐가 무수한

울만되면 허소도해서 고통을하는것인데 올해의 우심한추위에는 그의폐는 저항력을완전히 위협하는지 자리보전을하고누어알코잇섯다

김성호는 침실로상근을불러드렷다 미세쓰·리ㅣ도 따라드러갓다

상근을불러드려노코는 김성호는 아모말업시 천정만치여다보고서 누어잇섯다 어둑컴컴한 방에 누루쒸ㅣ—하게들쓰김성호의 얼골은 마치물에뜨송장가탓다

그러고 가슴에서 가래가ㅛ러올러오는 소리가 상근자긔의쎄를 줄로써는소리가터 몸서리가쳐진다

미세쓰 리ㅣ는 아모소리업시창백한 얼골을반드시 들고모든감정이 녹아업서진 사람가티 아무런 표정도업시조각품으로 우두머니 상근의엽헤서서잇섯다

근에게 향덕이된ㅅ가텃다

상근은 무의식적으로 손으로코를막엇다 혹시야릇하게보지안흘가? 하고서 미세쓰리ㅣ를치여다보앗다

그는고개를 놀리고 얼골을쨍흐리고잇섯다

상근은 벌덕이러섯다

『김선생래일쯤 또오겟습니다 오늘 제안해가 해산을해서요 곳가보아야하겟습니다』

『아ㅣ 자비부인이 해산을? 그래순산인가?』

김성호가 괴로운중에도부르지젓나

『해산이요? 엇커면! 아들?딸?』

미세쓰리가맛장구를첫다

『비ㅣ순산입니다아들예요』

『오ㅣ호 조시겟습이다 아들이라니요』

미세쓰리는 의미잇시상근을보며 쌍긋웃엇다 상근은『홍!』하고식은우숨을우서보혓다

◎農家의緊要策

昨今의天候와稻熱病防除의注意 (農林省發表大要)

本年六月下旬부터七月上旬에亘하야田植한地方으로 降雨는繼續되며氣溫이低下되는境遇는 施用한紫雲英、靑刈大豆、大豆粕其他의有機質의肥料는아즉充分히腐熟치안키때문에 今後天候가恢復하야急遽히氣溫이上昇하는時는、一時에醱酵하야 水田을말리는所謂『말라붓흠』의狀態로되어稻은生育의阻害를밧어稻熱病을誘發하는念慮가잇습니다。 去大正十二年稻熱病의大發生은 如斯한天候에依한것으로、本年의氣候狀態는 매우警戒를要할바입니다。그럼으로今後에잇서稻熱病의防除法에는 如左의諸點에注意함이肝要할것입니다

一、特히粘土質의水田으로서有機質肥料를生草그대로만히施用한곳은天候가恢復되드라도 當分排水할것업시地溫의急激한上昇을막고醱酵에依한害를避하도록努力할것、또如斯한水田에잇서서는此際消石灰反當二十貫쯤又는過燐酸石灰를五貫假量의比率로주어有機質의 急激한醱酵에依한加害의輕減을圖謀할것

一、葉에發病의兆가잇스면松脂曹達加用의四斗式石灰쏠드위液을撒布할것

一、葉稻熱病의發生이尤甚한곳에頸稻熱病의 發生의念慮가잇스면出穗直前及穗揃期二回에 六斗式過石灰쏠드위液을撒布할것

一、穗孕期以後에灌水不足으로 水田이龜裂할파가른境遇에는頸稻熱病의發生이만커 灌水의不足을 늣기지안도록 注意하고落水期는一週間乃至十日間쯤遲延케하면 被害를輕減시킬수가잇습니다

(昭和六年七月二十日帝國農會 라듸오產業뉴ㅣ쓰放送)

男女優募集 (志願者)

資格 高等小學卒業 滿十五歲以上

右新人擢擢爲해募集中志願者는滿員되기前에至急申込하라 遠方外通學못할사람은自宅에서 講習錄으로獨習三個月卒業後入社實習部에서技術修得後本人希望과技倆에應하야各社各劇團에入社就職의便宜를줌

葉書申込次第志願者案內書送함

東京上野櫻木町卅 東洋活動 會社

當選謝禮

新興郡東上面 東上面協議員 李昌植 韓弘哲

△廣告는現代商業術의最善한秘方이다

祝朝鮮日報天津支局設置

天津日界福立街 田中莊

天津日界旭町 興華洋行 吳應玉 電話二二二四八番

天津日界藥街新津里 東亞洋行

七月二十九日부터 演劇市場公演第十四週

今週부터 梨園界의名花 李愛利秀申銀鳳入社出演

入場料 階上 大三十錢 小二十錢 階下 大二十錢 小十錢

◆冠嶽山人 作 悲劇 紅菊白菊 全三幕 全員總出演

◆演劇市場所演脚本 喜劇 良妻敎育第一課 一幕 全員總出演

◆冠嶽山人 作 레뷰 마네킨巡禮 一幕

◇獨唱 李愛利秀

◆俗歌漫謠 一景

常設 高級 團成社 電光五九九番

七月二十八日부터大公開 (午後八時始映)

料金 階上 大三十錢 小二十錢 階下 大二十錢 小十錢

◇파라마운트社映畵 列車大活劇 쌍하는機關車 七卷 監督 크레코리카바氏 主演 죠ㅣ지 방크롭트氏 체스다 콩크린氏

◇파라마운트社映畵 冒險大活劇 女會長 八卷 監督 크라렌스 밧자氏 主演 씨씨다니엘스孃 리차드아ㅣ렌氏 윌리암 보엘氏

◇파라마운트社映畵 大雄篇의暗黑活劇 暗黑街 十卷 監督 죠셉폰스단바ㅣ크氏 主演 죠지방크롭트氏 이브린부렌드孃

次週映畵 肉體의道 男裝女客 巴里레뷰男女

仁寺洞 朝鮮劇場

殖產積金 貯蓄預金 殖產貸付 及諸貸付

朝鮮貯蓄銀行

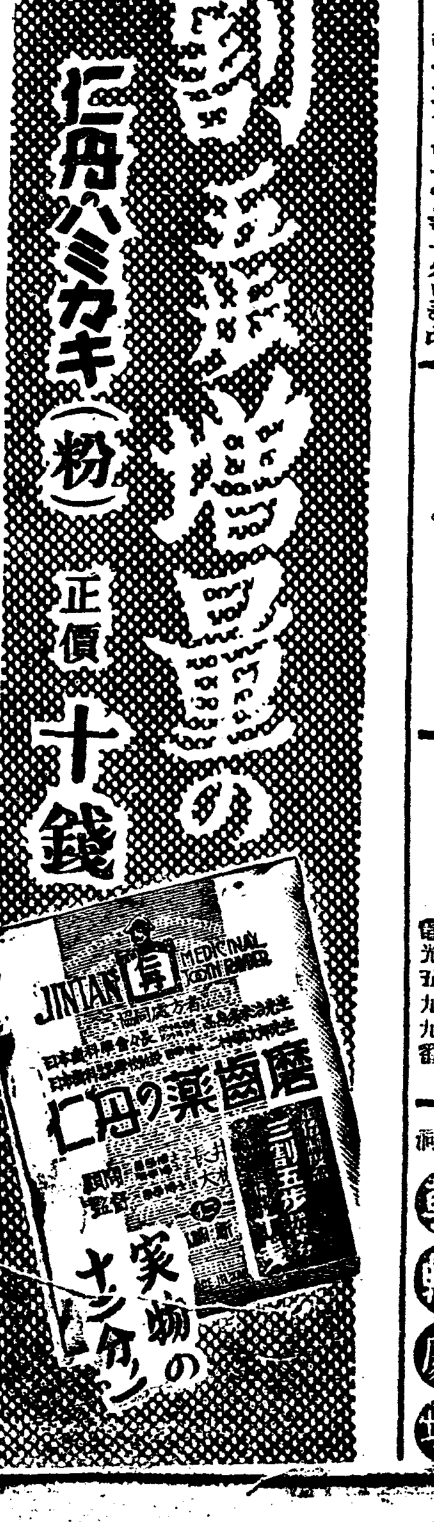

地方時論

窮民救濟問題 —吉州砂防工事當局者에게—

吉州支局 山嶽

吉州의窮民救濟事業에對하야는 그低廉한賃金問題等에對하야 일즉이 當局者에게一言을加한일이잇섯지만 이제工事의進捗에따러나타나는現象이本初的意義를沒却함이 더욱도만키에 또다시一言코저한다

먼저 그出役人夫의制定에對하야말코저한다 덥허노코各洞에一律的이다 이얼마나事實을떠난配定이냐? 窮民券의配附에잇서서各洞의가진바 數爻가갓드냐? 이것이 갓다면 問題될것도업나 그러나其實은 그럿치안코 엄청난差異를가젓슴에엇지랴 現吉城面發附窮民券數三百八十枚에 吉北洞百十 吉南洞 紅德洞八十其外 그런데出役식힘에잇서서는吉北吉南各十名紅德洞十五名이다 이는무엇을標準하고한일인지當局者의腹算을窺知키어렵다 이工事란原來가地域的標準이아니며그地域이가진바 窮民의標準인것이다 그러타면 如斯하야行政을敢行한다이아 얼마나脫軌이냐 이는또한엇더한結果를나앗느냐 一方에서는就役식히라는 입쳐一方에서는抽籤을하야僥倖에不足을生하야그充數에窮迫에入選되면 就役케되고그리못되면 辨當을차고고양遂放을當케되니 그常時의그勞働者의心肝이그얼마나압헛스랴 이는決코凡常한일이아니다 그럼으로하는바를잘吟味하여야 하겟다 【말이조타 이놈의工事를하여먹자하다가는 가난한놈이죽어기안창이다】이것은 모든사람이가터말하는 바이다 이心理動態를잘把握하야 그럿케아니케하는곳에當局者로서의賢明한政策이잇는것이아니냐 그럼으로거듭말하는바는窮民救濟事業의本初的意義를忘却치말어달라는것이다 이에 吾人은그地域標準을 그만두고比例에準하야 될수잇는데까지 그들을吸收하야서 그들의生活의一部나마保障함이잇다면하고切實히바라는바이다.

×

그우에賃金 이것은勞働者自身에게 얼마나限定이되여잇나 現山腹工事에잇서서의賃金은三十錢으로五十四錢까지다 넘우도低廉하니 다른工事場을例하야말코자한다 吉惠線이勞賃이헐키로有名하지만最低四十五錢이다 이것은請負業者의손으로支出되는賃銀임에不拘하고 直營事業으로中間搾取를排除한것이如斯하당에야 原來發表에準한다면 六十錢說이世間에만햇다고 現人夫通帳의配定은보드래도一人一日六十錢인것이다 그럿타면이一人은엇더한一人일가 우리는 모든標準은 엇던特殊의것이아니라 一般의標準인것이다 그럿타면 그賃銀은一般的으로六十錢이라解釋할수박게업다 그럿타면一般勞働者의賃金은日當六十錢으로함이맛당치안홀가한다 그럿타고老人이나兒童도가리하라는것이아님은附言하여두는바로서 日로騰貴되는米價現勢를보아 그들이 얼마나窮迫에處하면서잇는것을推察함이잇기바란다

×

또窮民券에對하야一言하려한다 그標準額은 年二百圓未滿收入者가標準으로 面當局으로서의發付다 그러나 이査定이얼마나한 正確性을가젓나하는疑問에對하야 疑懼아니할수업다實際에 이를超過한者들만히發見케되니 그럼으로서 現在에從事하는者로서 이工事에從事하야土地에서分離되는 勞働者로하야곰이工事의 자리를일케하는類例가만타 勿論朝鮮農民의 生活은極度의 貧乏에 싸여잇는것을 否定하는것은아니다 그럼으로 또한 그들도 窮民이란冠詞를가짐에遜色이업다는것도잘肯定한다 그러나問題는土地에서分離된勞働者를主로하고다음窮農을吸收하야 이工事를進捗이至當하지안흘가한다 今後도日百名乃至百五十名이就役한다하니 이리하야도農耕에從事하는者로하여금 그農役에就役케하며 일아砂防工事의 就役을能히遂行케할수잇는것이라볼수잇다 그럼으로就役케하고 其外의窮民券에關與하는者를從으로서 窮民을實際窮迫한者들로 土地에서分離된窮民勞働者를 主體로하고 그다음窮農을吸收하야이工事가 그들의窮乏된생활에 조곰이나마 補助가되기를바라며 이에擱筆한다

學議選擧를듯고 —面協議員諸君에게一言함—

熊川分局 一記者

지난七月一日에全鮮的으로一齊히選擧한 所謂學校評議會員이란 元來別스러운企待야가지지안이하얏시만 各其地方에따라서 이것이直接間接으로民衆에게及하는影響이不少함으로 記者는이붓을삽고 너무나無定見沒常識한有權者及選擧에 間接參加한 所謂地方有志者諸君의反省을促하려한다

×

諸君들學齡兒童의教育問題에 干與하는機關인故로 教育에對한識見이必要不可缺할것은 更言을不要할것이다 그럼에도不拘하고 熊川서選出한 學議는無識이도無識이라 近代的教育의理解가업는窮業某某이며 守錢奴로有名한宜業某某라하니教育에對한 識見程度는明若觀火일것이다

×

如斯한人物을選出한所謂理由는 前記某某君이往年에當地公普校增築期成會의重要幹部로頭價時日은의不動産을抵當하얏스니 이것을利用하자는것이라한다 諸君? 諸君도應當某某氏의性格과人의如何를熟知하면서 如此한愚策을弄할에는 慣慨를마지안는바이다 더욱히이것이地方有志某某의最高政策이라니 可笑可笑及일분안이라 可及的大局에着眼하야서如此한劣策을再弄치말기를再三警告하면서 이붓을끈친다

順川支局도 文字普及開催

【順川】지난이십이일에순천례배당에서 그곳 유학생이순여명이 회합하야 가지고 봉사주최하기로 결의하엿다는바 여러데를 지어서 군내방방곡곡에잇는 문맹인로동자와 부녀자며 농사지에게 가르키여 주기로한다는데 벌서부터 순천읍내에다가 지난이십오일부터 매일세시간식 가르킨다 그래배당안에서 강사씨명은 아래와갓다는하며 대일반의원조가만키를바란다고한다

◇講師 朴性任 朴仁玉 金昌實 趙文敬外四人

水組에突入騷動 承諾업시掘塚한다고 水組는一時修羅場化

【信川】지난이십이일에황해도신천수리조합사무실(信川水組事務室)에는 어떤동두란발의농군한명이 뛰여들어와서 조합원들을 고성질타하며 수석서기모씨의 넥타이까지 잡아쓰을게되며 사무원들은 그를사무실로밧그로쓸어내일려거니 그는안소박그로들어내엿다 나가려거니 웬대희극을연출하엿다는데 이제 그자세한내용을 조사한바에 의하면 다음과갓다 그농군은 천연고송리삼백칠십일번지(溫泉面古松里三七一)에 거주하는 박창배(朴昌培)(四二)로서 그의 조부모선영이 동면동리에잇든바 이번에수조간선이 그리로 나가게되여 조합에서수차 그에게승락을 증용하엿스나 그는 배상금문제로조합에서는일묘에대하야삽십원식지불하겟다 거니그는오십원식달나거니하야 아즉도 항쟁중에잇섯든것인데 이십일일에 돌연히이십여명의 인부로써 공사를진행함으로 그와가티 분개한박창배는 그와가티 조합으로몰려와서 말썽을 일으키게된것이라는데 그는 그날에 만그치지아니하고 련일와서 질책을하게되여 조합에서는큰두통을알케되엿다는바 일반은 만흔동정을 하고잇다고한다

齊齊哈市支局의 記者沐浴中溺死

【齊齊哈爾】본보제제합이지국기자김승권(齊齊哈爾支局記者金承權)(二六)군은 지난십팔일오후다섯시경에 명수욕(冷水浴)을하기위하야 눈강(嫩江)변에가든길이 실수하야 익사하엿다는바 그날에는 시체를 찾지못하고 그이튿날에야 건져내엿다는데 군은일즉이 경성보전법과(京城普專法科)를맛친후 서당시사회를 위하야 만이노력한 적으로 지안호 공헌이 만흔이라하며 군의생전에 유공을만일 이러한 노력도보답 할가하야 그가가장만히 노력한 제제압이 고려구락부(高俱)에서는 군의장의를단체장(團體葬)으로한다는데 군의령구는이십일일에 하루빈로서아공동묘지로 가게되엿다는바 군은 아즉이십육세란 청년이엿든만큼 일반은 매우애석히녁인다한다

써그결과를봐서시한다고한다

하고 척척군내에 척수하라고하며 신임위원은 아래와갓다 한다

◇會長崔應善 副會長崔芝馨 總務趙炳日 書記朴順孝 金道成 會計朴明孝(女) 組織部長崔芝馨 財務部長白致爀 調査部長 保(女) 運動部長崔芝馨 幹事崔載國(女) 金相萬

西平壤에고무工場 作業들을開始

【西平壤】서평양에 제일고무공장(第一고무工場)을 주식회사로 설립한다함은 이미보도하엿거니와 그동안 동공장주주(株主)들은 공장설립에만히활동하여서 평양역전에 평상히공장을준공식히고 삼십여명녀공과 직공을채용하여 작업을시작하여스며 또한 서평양인홍리에잇든 김호연화학연구소(金浩然化學研究所)에서는 본시고무원료(原料)를만들든 공장이든바금번 그공장내부를 개신하여 동아고무공업사(東亞고무工業社)라는 간판으로지난이십칠일부터 제화작업(製靴作業)을시작하여 현재평양에는 고무공장의 휴업으로 취직난에잇든고무직공들에게도움이된다고한다

연속되여잇고 부상당한 고씨는 주일가진단을받고 신도군(申道君) 무사함을 뒤에서 거리 고소 ...을 ...다 ...한내용을 ...시과 ...지부 ...장사에 순리엇이 ...에달하얏는데 이번일이 나기전에지부에서는 ...하기로가결하얏든바 ...된 도당국에서는 지난 ...씨가 당지에출장하야 동지부의 ...립시회의를 열게하고 그리익금을 배당하는것보다 역(驛)부근에 ...라한다

平壤서製陶原料 木節粘土發見 일본것보다낫다고 大寶山이工場設置

【平壤】도기원료(陶器原料)로가되는 목절점토(木節粘土)가 평양부외 대동군일대에는 무진장으로잇는 것을발견하엿는데 이것은 일본에서 산출하는 원료보다도 우수한것으로 일본인괴업가들은 제도회사(製陶會社)를 설계중이라한다

朝鮮에서처음잇는 農業勞働者罷業 현행로임으로먹고살수업서 오원식을여달나고결속코제의 永興郡憶岐面에서

【永興】각지상을통하야보기드문 농업로동자(農勞)의 동맹파업(罷業)은 영흥군억기면오조리(憶岐面梧浦里)에서발생되엿다는데 이제 그내용을조사하면 련긔오포리에 산재한농업로동자는 륙개월동안 임금이십오원내지 삼십원으로는 몃가족의 연명이대단히곤난되다고임금오원인상(五圓引上)의요구조건을제출하고지난삼칠일부터파업을단행하엿다는바금번불상사를 해결코저당지지주회(地主會)까지 잇서서그들의 반항력이강고함을 잘인식하여 벌서두지주는요구조건에 승인하야 속속해결의 서광이보히는데 금번파업사건을 비롯하야 여기진평량수자못 주목한다는데 지주대표박제헌(朴濟憲)씨는 사실 진상조사을 간긔자에게말하되 금번불상사는 대단히유감인데 파업자의부모(父母)를 본다면 요구조건을승인하고 십흐나 그들의태도가 조치못한동시에 그들이먼저자긔들에게 굴종하기 전에는절대로승인하지안는다 한다

재소원(憶岐、鎭座兩駐在員)은 정사복을하고 밤낫을 무릅쓰고 대대적으로 활동한결과 지난이십오일하오 억기면룡호리(龍湖里)에서박종윤(朴鍾允)(九)군을 주재소원이 검거하얏다 한다

로 활동중인바 각지로부터구제품(救濟品)이답지한다는데이미 답지된구제품은현금이팔십원백미가 일석등이라하며 리재민팔십여명은 방금수정사립보통학교에수용되여잇다

釜山青盟西支서 救濟會를組織 불의에사경에싸진 水災民들을救濟

【釜山】부산청년동맹서부지부(釜山青盟西部支部)에서는금번부산부내(釜山部內)에수해(水害)로말미암아가옥파괴(家屋破壞)류실(流失)등으로피해를당한 사람들을 직접구제하기위하야 지난이십오일 오후에부내보수정김성수재목점(府內寶水町金盛洙材木店)에서수해구제회(水害救濟會)를조직하고림시사무소를부내대신정(大新町)우리리발관(우리理髮館)에다두고림국희(林國熙)김시엽(金時燁)차길문(車吉文)조유식(趙裕植)김성태(金盛泰)제씨외삼십여명의총동원으로사대(四隊)로분하야 쪽쪽가나리도 불구하고필사적으로활동중인바이미각방면으로현금(現金)백미(白米)신탄(薪炭)등다수의구제품(救濟品)이답지한다고한다

五十餘名避難民 永明校에收容中

별항보도 한바와가티 금번수해로 인하야 가옥파괴 류실등으로 사경(死境)에 싸진동포(同胞)오십여명은수해구제회의도움을 바다방금대신정 영명학원(大新町永明學院)에 수용(收容)되여구조를밧고잇다

水晶校도서도 八十餘名收容

【釜山】금번경남일대의폭우로말미암아 부산부내에도 상당한피해가잇섯다함은작보한바어니와이로인하야 집과 살임을일코길거리에다서게된동포들을구제하기위하야 부내수정정(府內水晶町)에서도 수재구제회(水害救濟會)를 지난이십오일밤에수정정수정사립보통학교(水晶私立普通學校)에서 조직하고안상교(安常敎)리영춘(李泳春)박경윤(朴景潤)외이십여명은주야로 활동중인바

統營에도水亂 五十餘戶浸水 일반의피해가상당히만타 五十年來처음된일

【統營】통영에는지난십오일 오전칠시부터 시작되여 오후두시경까지 약오시간동안 눈뜰사이업시 소낙비가와서 시내는읜통물천지로 화하게되엿다 그중에도신정조시장(新町朝市場)을중심으로 부근일대에는하천(河川)에서넘어나온물과터붓듯한 폭우로 말미암아 약오척가량의 물이드러차서 오십여 가옥이침수되엿는데 가구와 곡물등의손해는물론 수천원에달하엿거니와그부근논에서 일하다가 벌안간쏘다지는 물에처여 두사람이 약칠팔간이나 물에떠 나려가는 것을겨우 구제하는등 대소동을 일으켓스며 통영에잇서서는 약간의수해가 간혹잇섯스나 금번의수해는 오십년이래 처음잇는 일로그가티 수해를당하게 되는원인은 천긔하천을 신축하지아니한까닭이라고 읍당국에 대하야 원망이만타 한다

야원망이자자하다한다

醉中鐵道轢死

【鎭海】지난이십사일 오후 십일시경에진해선(鎭海線)렬차가창원역(昌原驛)을향하야진행중창원군웅남면내동리(昌原郡熊南面內洞里) 부근에서동면삼동리(三東里)박륙진(朴六辰)(三九)이란청년이륵사 되엿다는데 이제그자세한말을 듯건대 그날이마침상남역권시일(市日)임으로시장에서술이 대취한가운데 늣게야철도선로(鐵道線路)로거러서자긔집으로가는 길에그와가티 륵사된것이라한다

平壤勞盟常務會

【平壤】조선로동총동맹평양련맹에서는 지난이십오일오후 세시부터리문리 동회관에서 제팔회상무위원회를 소집한후 방규성(方奎星)군사회하에다음과 가튼사항을토의하엿다한다

◇討議事項

一、朝鮮苦學院及職業學院正體調査의件 調査委員 趙誠七 方奎星

一、田漆星 其他

氣候不調와災害로 各地憂慮되는農形

二個月間長霖으로 三陟人心不安 농작물도전멸상태 漁業도不振이라고

【三陟】요사이삼척(三陟)일대에는약두달전부터심한안개와장림이계속부절하여지금까지개이지안흠은물론더 삼복중염(三伏炎炎)임에도 이상한긔후는치워서겹옷을 입게하고 농작물중전작(田作)은 전망되엿고 도작(稻作)도 병해충(病害虫)이 생기여 이대로일주일만 더계속된다면 전멸상태에 싸지겟다하며 각어촌(漁村)에 어업자와제조업자(漁業者製造業者)들은 엽선(漁船)이나 가지못하고 제조품(製造品)은 말리지못하야 썩여버리게되야 어촌경기도 여지업시 조락(凋落)되야 농촌을물론하고 벼출그리워하며 일반인심은극도로흉흉하다한다

繼續되는旱災로 乾畓作物全滅 民心은크게騷亂

【平原】평원군 지방(平原郡地方)은벌서중복(中伏)이 지낫는데도 장마(霖雨)는 안지고련일한재(旱災)만 계속하야 전답작물(田畓作物)을물론하고다전멸상태에 싸젓는데 더군다나건답(乾畓)은 인제장마가 지드래도희망(希望)이 업다하며 넷적신미년(辛未)이흉년이엿다고금년도 또흉년이진다고 민심(民心)은대소란(騷亂)중에 잇스며 대단히흉흉하다한다

江華全郡에 螟虫이發生

【江華】강화는이앙(移秧)시긔에 용수가지극히윤택하야 칠월오일경까지에 이앙이 전부종료되엿슴으로 일반 농가에서는 풍년을 예상하고 처처에서 격양가를 부르며 질거마지 아니하든바 발육시긔에 이르러 중복이지낫슴에도 불구하고 가을철가튼 괴상한 일긔로벼의 발육이 불량함뿐외라 명충(螟虫)이발생하야용이히구제할방도가 업슴으로 일반농가에서는 매우우수중에잇다고한다

一週의長霖으로 數十町步田畓에浸水 낙동강심척증수 각지교통은두절

【安東】경북안동지방(慶北安東)에는 지난십팔일부터 장림이 게속하야 지난이십사일까지 일주일동안 나리지안흔날이업서 일반농가에서는 걱정이 적지안튼중 이십사일 오후에야 겨우 개엿다는데 그동안의 비로 말미암아 낙동강수는 륙척이나 증수되여 안동읍내 강변일대의 전답십여정보가 침수되엿스며 구안동(邱安東)간교통은 두절되엿고 일반농가에서는 금년도수재가잇슬가 우려하고잇다한다

農作物의被害莫甚

公約補給金不拂로 製肥組合結束抗議 各地漁民들에게宣言書配布 遮湖外三漁組에서

【遮湖】동해안삼섬만어민의 사활문제임을 불구하고 다수생산업자의 의사를무시하야 가면서일개자본벌(資閥)에게리권을넘겻슴으로 그불리한 조건이나마관계주민들은 소위저리자금(低利資金)의융통되기만 고대하고잇든중시긔가절박한때에총독부의알선으로 계약되얏든 삼릉(三菱)자벌이 불가꼭락이란구실로을면그협정조건을파기(破棄)하여 삼십만당업자는 위긔(危機)에직면하엿스며일반어업계에일대파문을 야긔하야 어업에절망을주다가 다시협정되어 자금이겨우왓나한은 보도한바어니와이제 그긔억이사라지기전에 또지난삼월이십일일 함경남도정유비제조업수산조합(咸南鰮油肥製造業水産組合)의 제일회총대회석상에상정되엿든안(議案)제십오호가협정서 제사조제일항에 저치(低値)일등유한편에일원십오전으로 정한데대하야 어민경제의 불입과 생산비의 초과로하여금제조업자의 채산이 되지못함으로 총독부수산과장으로부터 동해연안오도의 어민구제책으로 기름한관에 삼십오전식 보급금(補給金)을 대장성예금부(大藏省預金部)에서 차체(借替)하고서 이제와서 어유를수출함에 도불구하고 보급금에 대하여에 지장이 극히심하기때문에리원군차호(利原郡遮湖)와 군선(群仙)과 북청군신창(北靑郡新昌)과신포(新浦)에잇는 사개의 정유비제조자동업조합(鰮油肥製造者同業組合)에서 단속하여 차호동업조합에 실행할 책임을위임하여 선언서(宣言書)를 작성하여 각연안에 배포하엿다는데 그들은 굿게단결하고 그돈 삼십오전이오기전에는 유박(油粕)을한개라도 수출치안코총독부와도당국에대관하리라는데 과연엇더케될지 더욱 주목의초점이되여잇다한다

良甫個人庭球

【辰橋】경남하동군량보공립보통학교동창회(良甫普校同窓會)주최로남선개인정구대회를 거년 하긔에도 개최하야 대성황을 이루엇든바 금년에도 좌긔와여히 제이회남선개인정구대회(第二回南鮮個人庭球大會)를개최한다는바각지방선수제씨의 다수참가를 바란다고한다

期日 八月九日 場所 良甫普校코-트 會費無料

會寧서發見된 쌀난배암 잡으랴니가 반항한다고

【會寧】회녕학포간철로공사인부리춘식(李春植)씨소유 천막에선 지난이십일에신장한자남짓한몸통이에불가러빗나는 약삼 사촌에 뿔이두귀에 백키여잇는 배암는발견하고잡을려고햇든바도로 사람을 가해할여고대항함으로 잡지는 못햇스나세상에서도보도못하든배암이라한다

會寧理髮業者 同業者間暗闘

【會寧】함북 회령 리발조합(咸北會寧理髮組合)에는일본인업자(日本人業者)네사람과조선인업자(朝鮮人業者)다섯사람이 잇는데 근일에와서는 조합원(組合員) 사이에리발경쟁인지암투가 잇서서 회ː에서 제일번화한데 정통(大正通)일본인상점을 조선사람이 가세어드려하면 다른업자에게는 세를지어정리 되는 조선사람에게는주지안하게 거절함으로조선업자측은 일대 불평을품고 민족적차별(民族的差別)하는그 도에 대한태도에 분개함을마지 아니한다

順天高田工事場 三十勞働者盟罷 아모리일을하여도 먹고살수가업다고

【順天】평남 순천군초송리(平南順天郡初松里)고전(高田)공사장에서 그곳의마신과 싸홈하여가며 로력하든 삼십여명의 로동자들은 간신히 그날그날을 연명하여오든중 고전(高田) 자본측의 압박이하와 로역하는혹구르마궤도의 연장으로 아무리필사적로동을하야도빈천한생활이나마 보장할수가업다고 삼십여명의 로동자는일제히맹휴(盟休)를선언하고자본측인고전(高田)에게임금인상을 요구하얏스나 리긔에명빈한고전은 전연반대하엿슴으로각각맹휴(盟休)를결심하고 집으로돌아들갓다는데 그형세는 자못치열하지못하얏스나 장차는 로동전상의복잡성을 보이고잇다

木浦에染病蔓延 各島嶼에는赤痢猖獗 死亡者도十餘名

【木浦】지리한장마비가엇지 일긔가 졸변한연지 목포시내(木浦市內)에는 아질(痢疾)병과성홍열(猩紅熱)이류행하여수십명의환자가 발생되엿스며 근일은각도서(島嶼)방면에까지만연(蔓延) 되여 안좌면(安佐面)자은면(慈恩面)에는 어린아이들이만히이질(痢疾)에걸리여 벌서 사망자(死亡者)가십여명에달하엿슴으로 예방에 노력한다는데 아니하며리면(秘面)에는반드시 일본인업자들이다니며읍업한약속이잇지안홈면 그럼리가 업다하야 금싸며대책을강구중이라한다

定州經濟講演

【定州】지난이십사일 하오두시신안학교(新安學校)내에서 정주읍류학생회(定州邑留學生會)를박문규(朴文奎)씨 사회로열고 모든의이사들실사철리로진행하엿다는데 이제동회에서는 현하긴급문제인 경제문제대강연회(經濟問題大講演會)를 개최키로결의하엿다 한다

會寧에怪事

【會寧】회녕사동에거주하는유재용(兪載用)씨집에서는 지난이십일에 취침하는가운데 쉼에인 사람이 칼로서자긔의 부인의 손가락과 발가락을 버임으로 일어나보니 참날로 버엿슴으로 다만이상이 여엿든바 그익일부터 연삼빌동안을 유재용씨와 부인어린아이(四)까지 칼로서비엿다는데씨의가정은독히 야소교신자의 집에이런일이 잇다하야 인가근처에서 세상에드문일이라하야 목도하는사람으로 일대 센세이슌을이르킨는데 더욱히 야소교신자간에는 일대화제가 되는동시에밤이면 동씨의집에 교인십여인씩모여 찬송가와 긔도로귀신을쫏거식힌작정이라고한다

吉州農作物現狀

【吉州】농민의 생활이갈수록 참담한처지에 그들의작부한 농향이야말로 또한압날의그생활을결정하는바 금년길주의농작상태를본다면 대맥(大麥)은작년작부면적이칠천팔백오십정보수확고사만일천석이엿다는데 금년작부면적은칠천오백정보로 그수확예상은 대흉(大凶)이엿든 작년에비하야 삼할이상의 증수가잇스리라당국으로서 추측할뿐만아니라 기타농작물도 일괴만 순조로나간다면 평년작이되하나 농가의추측은 장림(長霖)때문에 평년작이못되리라 추측하며 수수(高粱)는 말할것도업는 전멸이오 감자(馬鈴薯)는 흉작으로서 맥령(麥嶺)을 넘음에 이로서유일한식량을 삼던농가에서는 이때문에 그생활상태의 참담함은더 말할여지도 업서농가는 극히흉흉하다

朝鮮人勞賃을調査 일본인에삼분지일

【平壤】평양부에서조사한평양부내조선사람로동임금(技術勞働賃金)은 최고일원육십전으로 최저칠십전인바 일본인에비하며 삼분의일 비례이라한다 그리고 최고청삼원으로최저삼원까지 잇다한다

大浦漁組의 委員會禁止

【襄陽】강원도대포(江原道大浦)에잇는대포어업조합(大浦漁業組合)에서는지난이십삼일위원회를 개최코저 하엿든바소관경찰로부터 집회를 금지함으로 위원들은 대책을 강구중이라한다

地方人事

▲李鳳周氏(本報大和支局記者) 金鑛探勘次橫城、平昌各鑛區에出張

▲辛東鉉氏(本社大和支局寫眞班記者) 同上

▲李寅敎氏(京專醫學士公醫)開業人事次로二十三日本報朱乙支局來訪

◇取消=本報昭和六年七月二十三日附第三千七百九十五號第六面에揭載된『日人部落에良民을毆打』라는題下에(齊寧字管)에記事는事實錯誤이기로玆에取消함(華川支局)

昌原鳳案貯水池 決潰漏水로騷動 危機一髮에二百洞民이救急 原因은工事不良한탓

【漆原】경남창원군내서면안성리(慶南昌原郡內西面安城里)에잇는 봉안수조(鳳案水組)의 저수지는 지난해삼월날에 마산본전(本田)의 청부와 도령목(鈴木)의감독하에긔공되여 사만사천원의 공비로동년십월초순에 제방외 상부공사가준공되엿다는바준공된지 얼마아니되여 오백여원을드려 고쳣스나 마침이번 비에는 제방에 물이새여나오고 제방의 상부수십간이 무너저나는것을 맛처고치지 안 이십오일 비에는제방에 물이새여 사태가 매우위험하야 련하야 수문(水口)에사용한토관(土管)이 파열되여 군일이 어려워지면서 공사에 위험이 잇슴으로 안성평전(安城平野)이백여명이달려가며 밤새도록 조수(漕水)하며 흙을붓는비를 무릅쓰고 필사적으로 방수(防水)에노력한결과 큰위험을 면하엿스나 별반조처가업는이상도저히안심할수업다하며 만약제방이 무너진다면 동리경지칠십여정보는 물론이오 안청평천양동수백호도휩쓸여갈텐데가잇다는바 일반은 원인이재료불량과공사의 소루이라 하야청부업자와감독자들을비난한다

土木技手鈴木談

별항보도에대하야 봉안저수지(鳳案貯水池) 공사시의감독의 임에잇섯고 목하사고를 조사중에잇는 도기수령목(鈴木)씨는말하되별반큰고장은아닙니다 수구에사용한토관(土管)이파쇄된모양이나 물이빠지기전에는 자세히 알수업고 수리비(修理費)도 지금에는 잘알수업습니다 물이새는것는 재료가 불량하기 때문이나 근방에 어디조흔흙이잇습니까 공사의 소루(疏漏)라고하지마는 작년공사당시 홍수와가다로 청부업자도수천원의 손해를보고잇습니다 물줄새는것은 별반련려가업고 퇴수도(退水道)기타에도 보아스나 여간비로는 걱정이 업슬것입니다 수구수선은 거수지물이 말른뒤가아니면시작 할수업습니다수구가 막혀간개에다소 곤난할것이나 지금형편으로는 하는도리가 업습니다 이삼일간 머무러더세밀히 조사하겟습니다 운운

會議場流血劇 監事毆打重傷

【龍岩浦】평북룡천 남시(龍川南市)에서 상계예파왕이라고할반한 신명주、고영규(申命周、高營奎)량인간에 일대륙박전이생기여 회의장은 일시수라장이

第三回 近畿蹴球大會

時日 八月十五、六兩日(雨天順延)

場所 廣州公立普通學校球場

申請期日 八月十五日外지

參加金 每團 圓

申請場所 朝鮮日報廣州支局

賞品 優勝旗外副賞

主催 廣州中央青年會

後援 朝鮮日報廣州支局

浦項南朝鮮蹴球大會

一、時日 八月八、九兩日

一、加入金 每團 一圓

少年團選手의身長五尺一寸以下

一、申請場所 朝鮮日報浦項支局

主催 東亞日報浦項支局

後援 浦項各社會團體

第五回國境庭球大會

時日 八月八、九兩日

場所 甲山體育會三運動場

加入金 每團 一圓

規則 明治神宮競技規則

主催 甲山體育會

後援 朝鮮日報甲山支局

第一回 西朝鮮庭球大會

申請期日 八月十二日外지

申請場所 龍岩浦公立普通學校同窓會

參加金 一組一圓(三組二圓)

主催 龍岩浦公立普通學校同窓會

後援 朝鮮、東亞、中外龍岩浦支局

日時 八月十六日午前九時(雨天順延)

場所 龍岩浦公立普通學校

抽籤 八月十六日午前八時

賞品 優勝旗及副賞

八個組油肥製造場 勞働者盟罷斷行
임금인하가원인으로사일부터 全部聽從外지抗爭

【淸津】함북청진포항동(咸北淸津浦項洞)에잇는 팔개소의 정어리공장로동자들은지난사일부터 돌연히 동맹파업을단행하얏다는데 이제파업한 원인을조사한바에의하면 작년도에는 가스한짝에 일원삼십전씩하다가 내려오던바 돌연히 제조업자측으로부터 임금인하안을 발표하엿섯다는데 인하안의 내용은가스한짝에 오십전씩이라함으로 이에로동자측에서는 금년도의 단가는 가스한짝에 구십전씩하자는 요구를하엿스나 제조업자들은 그러케할수업다하야 결국은 그와가티 동맹파업을 단행하엿다는바 지난오일에도 계속하야 로동자측의 태도는 강경한반면에 제조업자일부는 로동자의요구에 응하엿스나 로동자들은전부요구대로되지안으면작업할수가업다고한다

咸興學生事件 林越相君釋放

【興南】서호면서호진(西湖面西湖津)에 주소를둔 림월상(林越相)군은 함흥영고(咸興永高)에 재학하면서 지난 총맹휴(總盟休)에 선동자(煽動者)로서 퇴학을당하고 함흥서(咸興署)에검속되여 근이개월동안이나엄중한취조를 밧다가 지난이십이일에야무사히석방되엇다고한다

甲山銃殺事件 事態는자못重大化
豫審中에잇는被告을押來코 二十日現場에急行調査

【甲山】 갑산군진동면신양리주재소통하순사(甲山郡鎭東面新陽里駐在所通下巡査)의 허가의운동청한속에서총살(銃殺)당하엿다함은 루차 보도한바어니와 사건발생이래 도동리농민(同里農民) 조중철(趙重哲)(二二)김긔운(金基雲)(二二) 김병제(金秉堤)(二〇)등삼인을 피의자(被疑者)로 갑산경찰서(甲山署)에서검거하야 이미취조를마치고 함흥지방법원검사국(咸興地方法院檢事局)에넘기여 예심에서취조를진행중이든바 다시 무슨단서를 발견하얏슴인지 동법원대서삼예심판사(同法院大西三豫審判事)와 동법원북청지청미창검사(同法院北靑支廳米倉檢事)가 수명의서긔(書記)를 대동하고 수인의경관으로하야금 우피의자(右被疑者)등삼인을압송하고 지난십삼일에 돌연히갑산경찰서에 나타나 일반의주목은비상하든중 이튿날인 이십일에동서서장(同署署長)과맛고등사법량계주임(高等司法兩係主任)과가티 의무판현장인신양리에 급행하야 부근의민가를탐검(探檢)하며 피살현장을 림검하는등 공긔가 자못긴장한중에서 동사건의 증인으로리동률(李東律)조대봉(趙大鳳)피의자 조중철(被疑者趙重哲)의처(妻)와 매(妹)등을 신문하고 오이십일일에는 조대봉(趙大鳳)조대순(趙大淳)조중면(趙仲眠)최일창(崔日昌)외 몃인을 신문코 또다시피의자등을 엄중히 심문하며 권총(拳銃)과장총등 실지사용을 시험하한바피의자는일동이 거절함으로 문제인권총발사는 의문에떠돈다한다

三人組强盜 嫌疑者取調

【木浦】 긔보=지난이십일일 무안군현경면(務安郡玄慶面)송본모(松本某)의 집을습격하야 백수십원을 강탈도주하엿다함은 긔보한바어니와 그동안안사법주임(安司法主任)일행은현경면 주재소(玄慶面駐在所)를수사본부(搜査本部)로 삼고 범인체포에 노력하든중 지난이십삼일 유력한혐의자를 인치하야방금엄중취조중이라한다

連浦普校父兄會 仲田校長排斥
사개조의비행을렬거하고 方法은委員會에一任

【咸興】 함주군련포공립보통학교(咸州郡連浦公立普通學校)학부형회에서는 지난칠월 이십이일 동교내에 총회를열고동교교장 중전(仲田)씨의 비행을폭로하는동시에 결의배척키로 결의하고 그방법은 위원회에일임하엿다는데 이제당일 석상에서폭로된 비행몃가지를 소개하면

一、아이들이 수업시간중에 조은다고 창문을열고 내여던지는일

二、습자(習字)시간에지필묵을잇고온 아이가잇스면 붓(筆)에먹을 무처가지고 그아이의얼굴에 회상을 그리는것

三、지각(遲刻)한아이는아모리엄동설한에도 밧갓헤 삼사시간을 벌을쓰워서 손발이얼게하는것

四、월사금을 내지안는 아이는 오리십리식 되는데라도 교수중에 쏘처보내는일 등등

揮發油爆發 一家五名死傷
이명은사망코삼명은치료 ◇一般家庭의注意處

【新義州】 지난이십사일오전 팔시경에 신의주로송뎡 사번디(新義州老松町四番地)압록강윤선공사승조원(鴨綠江輪船公司乘組員) 손병호(孫炳浩)(三七)의 집에서는 휘발류화로가 폭발되어 부근일대에서는 총소리로알고 자못크게혼잡을 일우엇는데 사실에잇서서는 권긔 손병호의 장남학수(學洙)(三)가먹을죽을 끄리다가 휘발류가폭발되야 모긔장(蚊帳)과침구(寢具)전부가 물라면서 의식구에게까지 불길이미처서 대화상(大火傷)을 입게되야즉시시내진사정(眞砂町)청산병원(靑山病院)에서 응급수당을 베푸든중 긔한주는 두시간만에 곳죽어버리고심부름하든 녀아 박명옥(朴明玉)(一三)은이십오일오전에절명되엇고 남어지손병호와 그안해리용선(李用善)과장녀 옥주(玉珠)(五)는아직치료중인데 생명에는별이상이 업스리라하는바 일반가정에서는 크게주의할 일이라한다

負傷者無料治療

【釜山】 금번부산부내의수해로인하야부상(負傷)자가 속출하얏는데부내대신정(府內大新町)에잇는동인의원장전무완(同仁醫院長田 와先)씨가 특히부상자(負傷者) 여섯명을 무료로 치료한다는바 일반은 씨의특지에 감사하고마지안는다한다

朝中衝突事件 六十九名送局
신의주와북하동량사건 事件은이로ㅅ긋낫다

【新義州】 금번신의주조중인충돌사건으로이래 신의주서에검거되엇든 용의자와맛북하동(北下洞)사건관계자까지 일백삼십사명을그동안엄중히취조하여오든중 지난이십사일까지 전부취조가끗낫슴으로 신의주사건 삼십삼명과 북하동사건 삼십륙명을 검사국으로넘기어 이사건은 일단락을고하엿다한다

朝窒會社勞働場에 十餘人又檢擧
합성전해창고의각계에서 咸南警察部大活動

【興南】 함남흥남(咸南興南)에잇는 조질회사(朝窒會社)는 수천명이라는 다수의 직공을사용하고잇는 대규모의 생산긔관(生産機關)임으로 로동운동에잇서서도 자못북선의 관문(關門)을잡고잇는관계상 충생철을 하는중 대사건은 끈일사이업시 세상사람의 이목을 놀내이고잇는데 또다시 지난이십삼일에합성계(合成係)의한현호, 김태주, 김두현, 홍문이례 (韓衡浩、金泰周、金斗鉉、熊本仁禮)창고계(倉庫係)의김긔수(金基洙)전해계(電解係)의리헌, 김대엽, 리례정(李憲、金泰業、李禮貞)외 십여인이 흥남서(興南署)원의손에 검속되엇다는데 아직사건의정체는 알수업스나 이전에계속검거하든 적색로동조합(赤色勞働組合)의조직협의와 관련이잇지아니한가하야 일반은 주목하고잇다하며 그밧게 지난오월에 메ー데를긔회로검속되엿다가 석방된 최인호(崔寅昊)군도재검거되엇다고한다

市內某處에서 膽寫版도押收 檢擧事件擴大

【咸興】 함흥경찰서에서는일마전부터 모사건의 단서를어더가지고 청년다수를 검거취조한다함은 긔보한바어니와 지난이십사일에는 부내중하리 김송연(金鍾淵)의집뒤시방에서등사판을압수하여가는등 사건은 더욱확대되는모양이다

在滿朝鮮○○團 內地侵入計劃說
경제곤난한틈을타서계획

【新義州】 모처의정보에의하건대만주에잇는조선○○단○○부(朝鮮○○團○○部)에서는간부소를 회집하고협의한결과 재만조선인의경제가극도의곤궁에빠젓슴으로○○금(○○金)을 ○○금(○○金)혹은 이시긔를리용하야 조선안에 침입하려고 각부서를결정하엿다한다

大邱聯隊兵 自殺코저投江

지난이십육일오후륙시반경에경북왜관락동강철교(慶北倭館洛東江鐵橋)미테서 어떠한일본남자한사람이 자살코저 투강하엿는데 이급보를들은 당시경찰서에서 곳구조하엿슴으로 생명에는 관계업다는데 듯는바에의하면 이사람은 대구팔십련대(大邱八十聯隊)北野淸一郞(三)이라는 일등병으로 입원치료중 근일퇴원되엿스나 병영을 떠나기어려워 도망하여 자살코저한것이라 한다(왜관)

件數四十三 被疑者二百二十
죄명은여러가지로종합 衝突事件取調結果

【元山】 조선인과중국인사이에충돌사건으로원산에는그동안검사국에서 관계혐의자를 체포하야 지난이십칠일까지에 대략의취조를마친결과 총건수사십삼건이요 관계피의자가 이백이십이인이라하며 죄명은 살인상해폭력행위 방화 긔물파괴건조물손괴 업무방해며 방화피의자 이명은 함흥검사국으로 이송하고 폭력행위네건은 공판에부치고 남어지사건에대하야는 계속취조중이라한다

日領警署 留置人十三人 전부다조선사람

【安東縣】 안동현일본령사관경찰서에류치인(留置人)을지난 이십일일 현재로 조사한결과모다열세사람인데 전부가 조선사람이라고한다

牛車軍罷業 遂解決 오일부터운반

【淸津】 긔보=함북청진(咸北淸津)에서 우차군(牛車軍)들이동맹파업(同盟罷業)을단행하엿다함은 이미본보에 보도한바어니와 지난오일에 쌍방의양보로륙두일통에 십일전으로 해결되고 즉시로정어리운반을 그전것치한다고한다

勞働團體衝突

【新義州】 신의주의로동단체(勞働團體)로 가장 력사가깁흔부두조합(埠頭組合)과또여긔서 분립하야 일우어진 신(新)부두조합간에 피차간충돌이 자조잇서서 신의주로동계의 적지안흔유감을 늑기게되든바 지난이십사일 오후팔시에도 또일대충돌이일어나 일시는 험악하엿섯는데 사실에잇서서는 하주(荷主)등원정미소(藤原精米所)에서건긔신부두조합원들을시켜 세관부두에서 벼를하륙하든바 부두조합의 조합원들은 녀래로마라 ……진압을시키고 가해자로 부두조합원이십삼명을검속하엿다한다

强力빈대藥發明

서울빈대가 유명하니만큼 일반가정에서는 이빈대를퇴치하기에 물소한노력을 하는터인데 이번에 시내와룡동 구십이번지 행림사(臥龍洞九二杏林舍)에서 새로운 빈대약하나를 발명하얏다는데 이약은살충력이 강대할뿐아니라 그특수한내음새로 기피든빈대가 커질로나옴으로 종래구제하기에 가장곤난을느끼든 미다지집안에잇는 빈대까지라도 완전히 퇴치할수잇게되엇다한다

鞦韆會열엇다고 多數洞民檢擧
오명은석방하고남아는취조 永興警察의 佐處置

【永興】 영흥경찰서(永興警察署)에서는 지난이십칠일오전네시경에 고등사법량계(高等司法兩係)가총출동(總出動)하야 관내인마장주재소(馬場駐在所)와 왕장주재소(旺場駐在所)에응원을어더 인흥면송현리(仁興面松峴里)주진격(朱鎭格)주문필(朱文弼)주문걸(朱文傑)주정철(朱正哲)등과동면향봉리(同面香峰里)박병훈(朴炳薰)공수국(孔壽國)김창원(金昌源)김수남(金壽南)김원생(金源生)주우석(朱禹錫)박효숙(朴孝淑)박유숙(朴宥淑)등 십삼명을 검속하야다가 당일로박병훈, 김창원, 김원생, 김수남, 주우석등 오명은 석방(釋放)하고 남어지 팔명만 압송하얏다는데 이제그내용은 경찰당국에서는 절대비밀에부치나 모방면에서 들은바에의하면 지난음력 오월오일은조선명절임으로 몃동리가 련합하야 부인들을위하야추천대회(鞦韆大會)를개최하고 놀앗다고그와가티 검속하얏다한다

暴雨後土崩 三名은即死
긔외일명은중상을입어 麗水郡下의慘事

【麗水】 긔보=려수지방에는 근십오일동안장마로나려오다가 오든비도개여 일반시민들은 찌쾌한마음으로 오래간만에 보든태양을 찬미하든중 별안간이십사일저녁부터 비가 오기시작하야 이십오일은 새벽부터 오는비가 원종일 조금도쓴님업시 퍼붓는듯시 쏘다저서 려수읍내는거의 수국으로 화하엿다 침수가옥이 삼십여호에 달할뿐아니라 종포(鍾浦)허열주(許烈主)의집압흔 마당이 문허저서 이웃집리또삼(李旦三)의가옥이매몰(埋沒)되여 장녀옥엽(玉葉)(八)차녀녹남(祿南)(五)과 빙모(聘母)(六)되는서석심(徐石心)(五)은즉사하고리또삼은중상을당하엿다한다

青年結項自殺

【慈城】 평북자성군려연면건하동(平北慈城郡閭延面乾下洞)에거주하는 최덕준(崔德準)(三八)은 생활곤난으로 여러가지로 고민하든바 지난십칠일 오전칠시경에 중강동구(中江洞口)버드나무에 목을매여 죽어버렷는데길가든사람이 발견하엿다고한다

歸國한中國人 大田에六十四名

【大田】 조중인충돌사건에대전(大田)은 평온 무사하엿스나 만일을념려하야 귀국한 중국인이륙십사명이나되엿다는데그중에다시도라와잇는사람도이삼인된다는바 현재거주하고 잇는사람은이백륙십여명가량이라한다

運動競技

高麗10 光州7

湖南地方에遠征한高麗野球團에서는 二十七日午後三時全光州軍과 光州公設運動場에서對戰하야十對七로快勝하엿다

中等校野球豫選 培材高普二勝
第二日一勝者戰績

大阪朝日主催 中等學校優勝野球大會 朝鮮中部第一次豫選戰第二日一勝者對戰은 二十七日午前八時 京城球場에서擧行한바 培材高普를筆頭로京中 龍中 京商四校는 破竹의勢로大勝하야 今日準決勝에相對하기로되엿다

京商14 羅中2
【七回콜드•께임】

京城商業對羅南中學戰은 午前八時五分 (球)北山 (壘)出島 諸氏審判下에 京商先攻으로開始하야 實力의差는엇지할수업시 羅中中野의本壘打가잇섯스나不及되여 七回콜드•께임에 十四對二로京商大勝하고 同九時五十分에閉戰하다

京商 1702301=14
回數 一二三四五六七
羅中 0000200=2

羅中		京商
17 荒木正	24打數38	山本 3
5 山下元	2得點14	井上 6
81 荒木義	4安打12	山中 18
6 中野	1二打 3	田中 2
4 栗生	0三打 1	法野 5
2 三好	1本打 0	岡本 4
78 山本	0犧打 0	橫手 9
9 田原	2盜壘10	林 7
3 山下	9三振 8	加賀爪 81
	0四死 7	
	7逆失 1	

龍中11A 元中0
【七回콜드•께임】

龍山中學對元山中學戰은 午前十時三十分 (球)竹下(壘)樋口中原審判下에 元中先攻으로開始하야 元中의守備貧弱한結果七回『콜드•께임』十一A對零으로龍中大勝하고 同十一時四十分에閉戰하다

元中 0000000=0
回數 一二三四五六七
龍中 170030A=11

龍中		元中
7 伊藤	30打數24	森繁 6
6 和田	11得點 0	伊藤 5
14 稲邊	9安打 3	竹之內 1
2 岡本	0二打 1	茅野 2
41 本田	0三打 0	稲田 8
3 氣賀澤	0本打 0	任英淳 7
5 石田	5盜壘 0	藤川 9
9 酒井	3三振 7	長谷 4
9 岩瀨	4四死 1	相原 3
8 野澤	0逆失 7	

培材15 鐵道2
【七回콜드•께임】

培材高普對鐵道從業員養成所戰은 午後一時(球)大島(壘)淸水橫田審判下에培材先攻으로開始하야 培材는旺盛한元氣로써第二回滿壘時羅朝華의本壘打外長短打를連發하야 七回『콜드•께임』十五對二로培材大勝하고同二時五十分에閉戰하다

培材 0640131=15
回數 一二三四五六七
鐵道 0000020=2

培材		鐵道
7 元小善	32打數24	田中 15
7 韓泰俊	15得點 2	補 6
8 羅朝華	12安打 2	原田 51
5 金一培	1二打 0	早川 8
1 吳澤煥	2三打 0	鈴木 2
6 李聖氏	1本打 0	藤廣 3
3 金仁植	0犧打 0	松本 4
9 李股濟	7盜壘 1	佐野 9
4 安松竹	3三振12	岡部 7
2 李命福	3四死 4	森山 49
	2過失 7	

京中16善隣0

京城中學對善隣商業戰은 午後三時三十五分 (球)池田(壘)田代小林審判下에 京中先攻으로開始하야 京中은宮田 田中丸의本壘打等으로써 本大會最初의『노힛트•노으런』의 好成績으로 十六對零으로大勝하고 午後五時五十分에閉戰하다

京中 100060072=16
回數 一二三四五六七八九
善隣 000000000=0

京中		善隣
8 小城原	43打數25	川島 8
46 白石	16得點 0	藤本 3
3 田中丸	15安打 0	今岡 1
61 大熊	0二打 0	西川 1
19 宮田	0三打 0	伊藤 2
94 水田	2本打 0	孔昌淳 9
7 杉田	1犧打 0	池尻 4
2 小林	12盜壘 0	松本 5
5 黑崎	4三振15	猫冲 7
	6四死 5	李運成 6
	0過失 1	

選手平均年齡 三十七歲七
四百正選手의統計

米國대리ー그에서活躍하는名選手들의平均年齡은今回로써 끗치고明日부터는대리ー그에서活躍하는花形投手의成績을 略記하야보겟다

(3)

四十歲以上에 五名의名選手

내슌낼리그의優勝候補 聖루이스카듸낼스의 老捕手 막키•콘터레스君은三十九歲 뒤트로잇트 타이거스의 월리ー•앙그君은四十歲로서最年長級이다

그리고今年에는 第一線에活躍하는 팸리ー그를通하야 正選手의平均年齡은三十七歲七로서 一팀에二十五名의選手가잇다하면 아메리켄及내슌엘팸리ー그所屬十六팀의 全員四百名中 三十五歲以上의正選手가八十八名이나잇는中 四十歲以上의正選手를五名이나 볼수잇다 이들은 投手로는로빈스의퀸君 白踏軍의페버ー 巨人軍의맛칠 赤踏軍의렉크시 捕手로는타이거스의 상그及어버君인데四十三歲로서 팸리ー그中最年長者이다

超弩級選手는 거의다老年組

三十五歲以上四十歲까지는 八十三名인데 이를팀別로하면 컵스에十三名 애틀레틱스로빈스카듸낼스에各八名 타이거스브라운스 양키ー스에各六名 부레이브스 인디앤스 핍스즈에各二名 오레드쏙스와파일릿스에各三名으로서 年長者의統計가 그와가튼데 이들中에超弩級選手는 모다들어잇다

루ー드卅七歲에 依然한强打者

各般이赫赫한 께입•루ー드君은 今年三十七歲인데『올오라운드』外野手로서 每年本壘打만치면서依然히健在하며 핏스벅내슌엘스의名外野手라빗트마란빌君은 野球의『피터판』이라는 綽名을드르면서元氣旺盛한데 그는三十八歲이다 이外에 삼라이스君은三十九歲인데 昨年一○七께임中二○九本의安打를처서 一二一點의得點과 一三回의盜壘에成功하야今年에도 쎄네터ー스軍의外野手로活躍하는中이다

中等野球西北豫選
鎭商9A 新商8

新商 100150001=8
得點 一二三四五六七八九
鎭商 10043010A=9

平中5A 平商4

平商 00001201000=4
得點 一二三四五六七八九十十一
平中 20000001101=5

발이업는不具者가 世界的耐久水泳

【호놀룰루二十六日發電】 米國市民『할•지미ー』라하는水泳에熟達한사람은 二十二日午後九時부터『풀』에드러가耐久水泳世界記錄을지으라고水泳을始作하엿는데 발이업는不具者임에不拘하고 二十六日午前十一時十六分에世界記錄八十六時間十六分을突破하고依然히繼續하야大人氣를集中하고잇다

忠武公遺跡保存會에 有志誠金還至
今日同事務所收入金

金十錢 同 車命鎬
金十錢 同 車翼鎬
金十錢 同 車相鎬
金三十錢 同 車中鎬
金二十錢 同 車肯鎬
金十錢 同 車完鎬
金四十錢 同 車明鎬
金五十錢 同 車彰鎬
金四十錢 同 車觀鎬
金二十錢 同 車權鎬
金十錢 同 車允鎬
金十錢 同 車周鎬
金十錢 同 車光鎬
金二十錢 同 車龍鎬
金十錢 同 車南鎬
金十錢 同 車運鎬
金五錢 同 車殷鎬
金五錢 同 車龜鎬
金五錢 同 車有鎬
金二十錢 同 車周鎬
金五十錢 同 車疇鎬
金五十錢 同 車斗鎬
金五十錢 同 車時鎬
金五十錢 同 車克鎬
金五十錢 同 車近鎬
金五十錢 同 車寅鎬
金五十錢 同 車晋鎬
金十錢 同 車鎬俊
金十錢 同 車完馹
金五十錢 同 車義鎔
金二十錢 同 車文鉉
金十錢 同 車榮鎬
金十錢 同 車淳豊
金十錢 同 車淳哲
金十錢 同 車淳百
金十錢 同 車淳元
金二十錢 同 車淳鶴
金十錢 同 車淳鸞
金十錢 同 車淳穆
金十錢 同 車淳瑩
金十錢 同 車淳軾
金五十錢 同 車淳昌
金五十錢 同 車淳洛
金十錢 同 車淳鵬
金三十錢 同 車淳憲
金二十錢 同 車淳貞
金五十錢 同 車淳行
金五十錢 同 車淳龍
金五十錢 同 車淳麟
金十錢 同 車淳甲
金十錢 同 車淳國
金五十錢 同 車淳奭
金五十錢 同 車淳熙
金十錢 同 車淳旭
金十錢 同 車淳福
金十錢 同 車淳璧
金十錢 同 車淳恒
金十錢 同 車淳郁
金五十錢 同 車淳萬
金五十錢 同 車淳杰
金十錢 同 車淳玉
金十錢 同 車淳聰
金十錢 同 車順子
金十錢 同 車泳柱
金十錢 同 車學根
金十錢 同 車明根
金十錢 同 車元根
金五十錢 同 車成根
金十錢 同 車正權
金五十錢 同 車得子
金二十錢 同 車貞璧
金十錢 同 車英叔
金十錢 同 車叔榮
金十錢 同 車貞姬
金十錢 同 車[illegible]熙
金十錢 同 韓[illegible]鉉
金十錢 同 李永熙
金十錢 同 李濬[illegible]
金十錢 同 車淳享
金十錢 同 車周鎔
金十錢 同 車文鎬
金十錢 同 金健[illegible]
金十錢 同 金培衡
金二十錢 同 金炳[illegible]
金十錢 同 金錫[illegible]
金十錢 同 金錫萬
金十錢 同 金錫瑚
金十錢 同 金錫璉
金三十錢 同 金錫顯
金二十錢 同 金基洛
金十錢 同 金相洛
金五十錢 同 金龜洛
金五十錢 同 金養洛
金五十錢 同 金宗洛
金五十錢 同 金珍洛
金五十錢 同 金容洛
金五十錢 同 金振洛
金五十錢 同 金成遠
金十錢 同 金榮華
金十錢 同 金榮鍵
金五十錢 同 金榮根
金五十錢 同 金東瀛
金五十錢 同 金東熙
金五十錢 同 金東錫
金十錢 同 金東徹
金五十錢 同 金東元
金五十錢 同 羅吉熙
金五十錢 同 羅萬年
金十錢 同 朴贊成
金十錢 同 尹炳斗
金二十錢 同 金善鎬
金十錢 同 金錫俊
金三十錢 同 金致貞
金五十錢 同 盧瀅奎
金三十錢 同 魏鍾翰
金十錢 同 元甫勳
金十錢 同 元英煥
金十錢 同 金道實

累計 壹千七百五十八圓八拾六錢也

堂堂한我等의活字戰線•異色言論에對한巨彈•現社會의멧스•批判七•八合大號今日現身

批判

反宗教論
●反孔思想의社會的根據……朴容煥
●朝鮮儒學의史的瞥見……金仇
●三一年型의넌센스……朴錦
●腐儒輩의忘動檢討……一記者
●運動戰線診脈……一記者
反宗教論……朴勝極
基督教、佛教、儒教等은 宗教的民衆을마취하야 虐殺과搾取하얏다 東에서는反宗教鬪爭이 한창인데 우리는먼저이글을읽어라

獄記 의脫 今人 古人 秘文 難得
◇國禁의書를실고露都에 왓다가시베리아로간레ー닌……孔元檜
◇크로포트킨의一幕의脫獄劇……金元姬
◇거저에싸힌荷物이되여衛戍病院脫出……토로츠키
秘密文書를트랑크에실고모스코바로潛入하야스트다익을指導라가投獄된레ー닌의活劇。피타슴監獄을 다라날때까지의 크로포트킨의 脫獄。病院을다라날때에거저기에싸히여荷物이되토로츠키等。先人의同志愛、奇智、불타는鬪志等等의句를讀하라

本號二十五錢 振替口座京城一五九〇二 送料一錢(先金으로)

●反解消論者의頭上에一棒……朴德昌
●解消派에게與함……安在鴻
解消派의論將朴德昌氏反解消派의論將安在鴻氏、新幹會解消以後에單騎로서로直面하는大雄戰이다一讀快哉、再讀에悅忽하고야말리라

七、八合大反宗教號
●레ー닌主義의基礎……金昌振
●第三쏘벳트反革命大陰謀……鄭一權
●國家理論과獨裁理論……方奎星
●西班牙革命의今後展望……曹景叙
●在滿同胞問題(卷頭言)
●評……吉祥山人
●亂彈……權泰錫
●허리를펴면서……
●先驅故申貞均女史를哀弔
●慶南衡平道聯評……李東煥
●留置場風景……夜聲
●文藝時評……安在左
●昔日의上海……李曉熙
●왓다간그×君……子庵山華泄
●벙어리와금반지……林仁權

發行所 京城苑洞七番地의五 批判社 振替京城一五九〇二番
總販賣 京城市內安國洞네거리 民衆書院 振替京城一八五九六番 電光五四二二番

●勞農露西亞의 巨人스탈린論……尹露一
크레무린宮一室에드러안저서有名한골초당배배연(烟)속에서너머지라는世界의 姿影을보고잇는世界巨人스탈린을 尹氏일흑이面對하야論議하얏섯다 이論記는스탈린의立體的그리고如實히그리어노흔名文的巨人論이다

小說
●再出發……朴聖極
룸펜의한운동자가표연이 지처를떠리한뒤에그의갈곳을찾는이만수셧다그러나그는국지도안앗고도피(逃避)도아니하얏다그가몸을숨긴공장에서는…지금우리는곳이소설을읽어야한다
●總動員……李赤曉
평양에이른난큰스트라익사건을주재(主材)하얏다읽는자누가×를안쓰리며×먹을안쥐랴자리적효엇는지금철창에잇다반자(反者)의역작은우리의흥중을용허할수업다

火葬場
하구나 室에잠겨 黑煙이天에붓치니 이조거리火葬나모 個人、이團體 죽어서일흠남기듯、낫분놈……

集募社支
海內海外에支社를募集합니다 뜻잇서우리와가티나가시랴는이는本社規定書를보시고 二錢짜리를보내주시어야합니다

●社會組織과新聞……M·H學人
●社會主義는失業을淸算함……夢
●太平洋會議反對……趙貞吉
●安在鴻 李仁兩氏斷面圖……孟虎聲
兩個好漢을올려다가내려다가, 비평하고、모집고、殺하고活하야縱橫自在한, 孟氏一流의人物評이다

批判의批判
●살기를爲한悲歎……在米金太線
●나는말업는사람이라……雲波生
●勞働者인나의아들아
●너희는알어야한다……在滿金明順
●알수업는世上
反動文字에對하야는그대로두지를안는다 批判의批判은 誌의心臟이니읽어보아라……一記者

思想書籍
思想書籍을本社서取次販賣합니다 海內海外에서發刊되는思想書籍中良書를고르고또는初學者에게는 讀書目錄을가르처드립니다 二錢짜리切手너어서 照會하십시요

女記者採用
本社의活動의範圍가넓어저서女記者가必要케되엿슴니다 志願하시는이는自筆履歷書를提出하십시요

職業
遠近不問男女自宅에서永久的으로되는일 確實한손일 製品은買受 書見本進呈
時約店募集 ●申込次第案內합니다
大阪 花園 九條北通二 博信社

生徒募集 男子部 女子部
開始八月十日 願書〆切八月九日 規則書入用의분은貳錢郵券添付照會
京城茶屋町一四四番地 實踐簿記專修學院

◇本社京販 電光化門 一八七番

上期의 金融界
商銀의 二分減配理由
總會에서 朴頭取演述

■■■■■■■本年의大勢에關하야 ■■■는것은勿論인바 ■■■■■■昨年末會有의豊作에依하야■■■後이니回復은至難하다 ■■■■■는 一九百十八萬石으로豫想되야 前年에比하면 四割以上의減收가確實하다며려가지의米價對策도大勢는엇지치못하고日本政府의米價上의米穀法의改正 其他에依據되야期米는一時十六圓에갓가이 弱進하엿슴으로 依然米價는低調로顯著하얏다 繭價、雜穀도下落하야農村의疲弊困難은매우甚하다 又水産業方面에서도製品의價格이만히떠러저서漁業者의困窮은顯著하야 一般購買力의減退는商去來를萎縮케하고企業界에도一層困難의度를增하얏스며 貿易界도價格은얼마간回復되것이잇가는하나 去來는極히不振한狀態로終始하얏다 各方面이모다希有의深刻한不況에惱悶하면서 越期하얏다 此를輸移出入貿易으로보건대 貿易狀態는맛치改良되야幾分出超를示하얏스나그總額은二億七千五百萬圓이다前年同期에比하면七千百萬圓約二割의激減을示하얏고全朝鮮의手形交換高는前年同期에比하면約九萬八千枚金額으로一億四百七十二萬圓을減小하야모다不況이甚함을 如實히反映한것이다 政府는極力此難局의打開에努力하야 窮民의生活難緩和와各種産業의 開發에資하려하얏다 取引所令과鰯油와搾粕의生産販賣의統制等여러가지施設이잇서 아직實效를보지못한時機에達치못하얏다할지라도 一般人氣의緩和에 貢獻함이잇다財界는極度의 不況裡에잇스면서平穩裡에經過하얏다

環境이이가트니 金融界에서도資金의需要가 顯著히減退하고米穀低資의收入도잇서 朝鮮銀行券發行高는 初期以來收縮이顯然하야 六月末現在七千四百六萬圓이엿다 前年同期에比하면 八百四十萬圓의減小를示하는狀態이다 米穀은稀有의豊作임에不拘하고 政府의移出統制의施設과 高價待의實惜等關係로 出廻가極히緩慢하얏다또價格의低廉으로 米穀資金의需要도例年에比하야 만히減退하얏다 財界緊縮에依한그事業金도別로볼만한 需要가업고其他季節資金도만치못하야 資金의移動이極히閑散하얏다 金融의基調는 大槪緩慢한狀勢를不脫하고金利는 依然히低下의實勢를繼續하야 遂四月에는 京城組合銀行의 預金 金利以下의協定을 보게되고 遊資를善用方에及하게되얏다 金融組合其他一般的에下의 氣運을促進하게되얏다 金融制度에對하야도今期에 無盡業令의改正 信託法의公布가잇서 今後金融界의改善은顯著할것이엇다 其他에는特殊한 異狀을認定할것이업서全朝鮮의金融界는 閑散裡에經過하얏다

그리고當行의實績을도라보건대 前述事情의 反映은컷섯다 期末의預金總額은 二千七百八十八萬圓이니 前期보다定期는五十六萬圓의增加이나 其他預金은 貯蓄銀行令의施行以來取扱을廢止한關係上減縮의一路를밟엇섯다 結局全體로도殘高五十六萬圓의減小이오 또貸出方面은前年同期에比하야二萬圓 前期末에比하야 五十六萬圓의減縮이다 期末殘高는三千二百八十四萬圓이오 特히商爲替手形은 朝鮮米가大豊作이엇스나價格低廉과 移出緩慢으로取扱이減小하얏스며 其他에도商業手形의割引貸出의減小는 亦是財界不況을如實히말함이다 當期損益은 預金貸出은모다相當한減縮을示하얏고 金利低下의實勢는依然하얏다 又米穀資金等低資取扱으로利鞘를 收키難한實情도잇섯스며 農家 商工業者의疲弊는 收利의狀勢를더욱困難케하고 倉庫도亦從來보다收入을減하얏다(中略)結局利益은減小하야 不拘裡에小康의感이잇다 世界的不況만은그傾向을豫測키難하고財界回復의前途는더욱豫斷을不許한다(中略)財界全般의 狀勢를考慮하야內容의充實과信用基礎의確立을期하는點에도留意하고 一般銀行界의氣運에도鑑하야 從來의配當年六分을四分으로 減하고저한것이다 二分의減配는 幾分急激한感이잇스나 財界의大勢及事勢의不得己한點을 特히諒解하기를바란다

今年夏秋蠶의 第一回掃立豫想
三十二萬九千餘枚

今年의夏秋蠶掃立期는南道地方七月上旬乃至九月上旬中部地方六月下旬乃至九月上旬北道地方六月中旬乃至八月下旬의豫想이다 各道夏秋蠶掃立豫想總枚數는三十二萬九千百二十八枚이니前年夏秋蠶掃立實數三十一萬六千五十八枚에比하면七千四百十七枚(二分三厘)增이다 此를地方別로보면江原道의三割三分七厘을最高로黃海、平南、慶北、咸南、忠北의六道는增加를示하고他七道는一割六分二厘乃至一分六厘를減少하얏다 桑葉繁茂狀況은良好하야蠶兒發育狀況은아직大部分이掃立되지안헛스나掃立된것은良好한듯하다

이제此를各道別로詳記하면次表와如하다(七月二十日現在)

今年夏秋蠶第一回豫想

道名	掃立時期	蠶種掃立枚數
京畿	自七月一日 至九月五日	三六、三五三
忠北	自八月一〇日 至九月一五日	三一、一三二
忠南	自六月二〇日 至九月一〇日	二四、一五〇
全北	自七月一〇日 至九月一五日	二六、七五〇
全南	自八月一五日 至九月一五日	四八、〇〇〇
慶北	自七月二〇日 至九月一〇日	七〇、〇〇〇
慶南	自八月二〇日 至九月一〇日	一八、二五四
黃海	自七月一〇日 至八月三〇日	一三、一〇〇
平南	自六月一七日 至八月三一日	一三、〇五〇
平北	至八月一四日	一七、四五〇
江原	自八月一五日 至八月三一日	三〇、〇〇〇
咸南	自八月二五日 至八月二五日	一七、〇〇〇
咸北	自八月一日 至八月一五日	二、五〇〇
總計	自六月一七日 至九月一五日	三二九、二三八

火水併合의 電力統制計劃
大火力發電會社設立乎

東拓會社에서는菅原新總裁就任後朝鮮에서電力統制에關한調査의結果火力、水力併合의統制計劃을樹立하야先般菅原總裁가渡來한때에大體遞信當局의諒解를得하얏스나其內容은

一、朝鮮에서豊富한有煙炭、無煙炭(主로無煙炭)을燃料로하야平壤의電興會社를中心으로一大火力電氣會社를設立하고水力併用의電力統制를圖하려는것인데그資金關係는三菱其他의參加를得할모양이다其後中野理事가實際의計劃을進行하야成案을得하엿슴으로今回渡東하야重役會에附議한後에決定할모양이나右에對하야中野理事는左와如히語하엿다

從來는水力電氣가非常히有利할듯하다今日과가티石炭이헐하고「리ー데리」機械가헐하니火力電氣가有利하다火力電氣에는用地買收라는大費用이업고適當한個所에始作할수가잇다이제부터좀더經過하면水力은不利하게될듯하다朝鮮의電力統制는火水併合으로하면現在로統制가될듯하다又無煙炭에對한關稅는今回의渡東을機會로盡力하고저한다

朝鮮米의 大移出
北海道서歡迎

北海道에서는米가不足하야朝鮮米의買氣가잇서서下旬群山木浦釜山에서近海、北日本、島谷各社定期船으로四萬石의朝鮮米를移出하엿는데다시引續하야朝鮮米가移出될터이나定期만으로는못것습으로島谷에서는近間에臨時船으로다시一萬石을積出하기로되얏다朝鮮米가一時에그가티移出되기는처음이다

正金의兌換 千五百萬圓

【東京電】正金銀行은二十七日橫濱出港의上海丸에積込하기爲하야二十七日午前中에千五百萬圓을兌換하엿다

日本農家金融 依然逼迫
貯金은減小 貸出은增加

日本銀行調査五月末現在의産業組合一組合平均及産業組合聯合會의資金移動狀態를示하면左와如하다

▲産業組合一組合平均(單位圓 比率)

貯金	一八三、四六	減六、三
借入金	一九九、三五	增一、一
貸付金	一五三、三六	增六、四
預金	六八、二〇	減〇、三

▲産業組合聯合會(六十聯合會)(單位千圓)

貯金	一三六、九二	無
借入金	六〇、八〇	減八、五

改正認可된 仁取新米格付
十月限으로부터實施

十限으로부터 十二月限外지의仁取新米建이되는改正格付에對하야二十五日에總督府에서認可의 指令이잇섯는데左와如한것이다

六年産米格付表

種別	特等	一等	二等	三等	四等
丸キ丸チ角チ	一五〇上	七〇上	三〇上	同格	三〇下
丸キ玉印角チ印	二〇〇上	一二〇上	八〇上	五〇上	二〇上
角セ瓢印 丸ケ靑〇印	二二〇上	一二〇上	七〇上	四〇上	同格
丸セ角セ	一七〇上	九〇上	五〇上	二〇上	一〇下
角ケS印	一八〇上	一一〇上	六〇上	三〇上	二〇下
丸チ赤〇印角ケ	一五〇上	七〇上	三〇上	同格	五〇下
丸コ丸カイ印	一五〇上	七〇上	三〇上	同格	七〇下
丸コ	―	―	―	一二〇下	一七〇下
角ヘ龜印丸ヘ龜印	二〇〇上	一二〇上	八〇上	五〇上	二〇上
角ヘ丸ヘ	―	―	―	九〇下	二一〇下
角コ	一五〇上	七〇上	三〇上	同格	一五〇下
角カ龜印	一五〇上	七〇上	三〇上	同格	六〇下
角カ	―	―	―	一〇〇下	一九〇下

昭和五年産米格付表(十月限)

種別	特等	一等	二等	三等	四等
丸キ丸チ角チ	同格	八〇下	一二〇下	一六五下	二〇五下
丸キ、タマ印 角チ、タマ印	五〇上	三〇下	七〇下	一一五下	一五五下
角セ瓢印丸ケ 靑〇印	七〇上	三〇下	八〇下	一二五下	一七五下
丸セ角セ	二〇上	六〇下	一〇〇下	一四五下	一八五下
角ケS印	三〇上	四〇下	九〇下	一三五下	一九五下
丸ケ赤〇印角ケ	同格	八〇下	一二〇下	一六五下	二二五下
丸コ丸カイ印	同格	八〇下	一二〇下	一六五下	二四五下
丸コ	―	―	―	二八五下	三四五下
角ヘ龜印丸ヘ龜印	五〇上	三〇下	七〇下	一一五下	一五五下
角ヘ丸ヘ	―	―	―	二五五下	三八五下
角コ	同格	八〇下	一二〇下	一六五下	三二五下
角カ龜印	同格	八〇下	一二〇下	一六五下	二三五下
角カ	―	―	―	二六五下	三六五下

各品種各等級은모다十一月限은十月限보다五十錢下 十二月限은一圓下로함

附則 一、特等을除한石拔證印이업는것은一石에對하야金四十錢의格下로함 二、檢査受渡에限하야品質의優劣에應하야다시二十錢以內의格上又는三十錢以內의格下함

昭和四年産米는受渡에供함을不得함

職制及人事決定
營業은八月一日開始
中野通運社長談

中野通運社長은二十八日朝에入京하야朝鮮호텔에投宿하얏는데左와如히語하얏다

今回의渡來는合同後의職制及人事關係今後의方針을決定하기爲함인데廿八、廿九의兩日에大體의協議를終了하고八月一日부터合同後의營業을開始하기로되엿다 職制는大體經理課、庶務課、營業課、監理課의四課制로하야經理課에計算을配屬케하는것이最適當할듯하다通運會社의自働車、海運의統制機關을設할은決定的이다그方法에對하야는當務者의意見을聞한後에此機會에適當하도록決定하고저한다

貸付金 預金 … 地方農村의金融은例年歲末부터翌年三、四月外지의約半年間은梗塞裡에移推하고그로부터漸次緩和하는것이普通인데今年은昨年과가티그轉換期가느저서五月에入하야서도梗塞을脫치못하엿다即當月中의産業組合의資金移動狀況을見하건대貯金은依然減少傾向이오貸付金도亦增加의形勢를持續하얏슴으로組合은大體로所有資金의逼迫하고聯合會도그와同樣의傾向을示하야借入金만이幾分減少하야組合과反對의現象을示하고잇다此는當月에는農家에서肥料資金、養蠶資金及公租公課의納入等相當한支出이업슬수업슴에不拘하고農家의主要收入인錢有米及繭、茶、蔬菜等의賣價가헐함으로依然收支의均衡을缺하얏다

貸付金	五九、七五	增〇、四
預金	三二、七〇五	減三、五

商銀人事異動
八月에斷行

商銀에서는定州、信川、二支店設이決定되얏슴으로目下營業開始準備를進行하는바九月의出張期外지에는保業의豫定이다또新規計劃에適하야營業方針이實現되기前에幹部行員의異動을行하고陣容을一新하기로되얏는데異動은八月에入하야行할모양이다

專決定하고저한다今回는八月一日外지滯在하야모든것을決定하고저한다

土改株主總會
五分配當可決

朝鮮土地改良會社第十回定時株主總會는廿八日午前九時十分부터會社會議室에서開催하고今井會長이議長席에着하야開會를宣하고監査役의報告가잇섯고議事에入하야

一、營業報告、財産目錄、貸借對照表、損益計算書承認의件

二、利益金處分의件(一分減配)을原案대로可決하고

三、監査役澤田豊丈氏辭任에對한補缺選擧의件은議長의指名으로東拓理事中野太三郞氏를選任

四、退任監査役澤田豊丈氏에慰勞金贈呈의件

會長에一任決定

最後로議長이東拓土地改良部에繼續에關한報告가잇섯고同十時七分散會하얏다

貯銀株主總會
支店設置可決

朝鮮貯蓄銀行第四回定期株主總會는廿八日午前十時二十分銀行集會所에서開催森頭取가營業景況을報告하고

一、營業報告、財産目錄、貸借對照表、損益計算書承認의件

二、利益金處分의件(八分据置)

三、釜山府에支店及出張所設置에關한件

四、定款變更의件(支店出張所의設置의件)을滿場一致로原案대로可決하고

五、監査役三名任期滿了에對한改選의件 有賀殖銀頭取의動議로釘本藤次郞、木村雄次、金季洙三氏가重任하기로決定하고同十時三十分에散會하얏다

京電配當
一割一分可決

京城電氣株式會社에서는二十七日午前十時부터東京麴町區日本工業俱樂部에서本年上半期定期株主總會를開하고

一、營業報告、財産目錄、貸借對照表、損益計算書承認의件

照表、損益計算書承認의件

一、利益金處分의件을附議하고滿場一致로原案을可決하얏다

各地春繭市況
二十八日發表

分에散會하얏다

地名	種別	最高	最低	取引數量
价川	白、乾	二、[illegible]	一、三六	一〇石
吉州	白(生)	三、五六	一、九九	二八貫
城津	白(生)	三、六六	一、四三	三〇八貫
吉州	白(生)	三、六九	一、六八	一六貫
吉州	白(生)	三、四三	一、四三	三三貫
吉州	白、乾	二、六〇	一、六六	一石
城津	白(生)	三、四五	一、六四	三〇貫
吉州	白(生)	三、四三	一、四三	六六貫

【幣三만氏와】 藏相會見內容

【東京電】米國上院議員리드氏는五一약스大使와共히二十七日午後四時永田官邸에井上藏相을訪問하고銀問題에對하야會見하얏는데會談은左와如히說明하얏다 要컨대具體化한銀價對策의意見을交換한것은아니나中國의銀問題調査의結果를聽取하기로하고銀價의暴落原因等에對하야互相意見을交換한것이다 印度의銀市勢의成行에最大한關心을가젓슴으로此의處置如何가重要한點이라는것은만티의見解는吾邦도全然同感이다今後엇더한對策을講할가함에對하야는何等話題가안되엿스나大體想像할수는잇다時間이적엇슴으로別로具體化한말은업섯다

銀行券發行高
(自七月十九日至七月廿五日)

一、總發行平均高 七一、二一〇、八二三

內 正貨準備 二三、八二八、七七五

保證準備 四七、三八二、〇四八

二、週末發行高 七二、〇六五、七八六

市勢와商況 (廿八日)

株式 結局下向
前場反落

前日의保勢의뒤를 니어今朝阪地의小高를入하야東新百三十六圓二十錢인五十錢高大新은六十九圓六十錢인七十錢高로各寄附한後細刻이더니阪引低를入하야東新四圓九十錢大新은八圓十錢에各反落大引京取는十六圓丁引一本前場中賣買는京取十枚大新百枚東新三百六十枚로賣方大新松山七十東新立山九十白井七十山口白樂各五十買方東新松山百新田八十京證六十立山五十等이엿다

後場諸株步調

▲京取 一六〇〇― ▲大新 六八〇〇―八八〇― ▲東新 一三六〇―一〇―五八〇―五〇〇―[illegible]

後場續落 後場은阪地의다시

低移를入하야東新百卅三圓四十

東京公債市況

【東京電】東京國債市場二十八日正午氣配

甲號五分利	九六、六〇
第三回五分利	八一、二〇
二回四分利	八一、一〇
一回四分利	―
佛貨 四分利	一四七、六〇
二十二年分	九八、二五
十七年分	―
十八年分	―
二十八年分	九七、三五

海外高에鈍感

倫敦銀塊의二分一高스틸株의二弗高를入하얏스나初付에幾分堅調를示하엿슬뿐으로引際는나시反落步調로되여一段低를豫想하고漸次晨賣人氣가旺盛하여가는傾向인바中國印度方面에對한綿布類의輸出不振으로綿絲가繼續不勢로推移하고英蘭銀行의利上으로日銀의利下가無望하야低金利를謳歌하든時代도過去하려는際에株價가比較的高位에在한關係로今後何等의强材料가突發치안는限結局反發趨勢가繼續될外에無할것이라한다

株―界―六―感

◇日來의市況은漸益軟調로推移하야爾來繼續受難의賣方은稍히安堵의氣色이보인다

◇期米高스틸株高銀高等强材가反撥이無한것을보면아마도下勢가分明?

◇特히昨今來實株壓迫傾向이顯著한즉아모리해도目前一崩落을難免形勢

◇當分間株式은戾賣期米는押目買의方針으로進하는것이得策일듯

◇그러나今年에入한以來時勢가軟化할時는强材가突發한例가多하얏든아니라東株市場에中野等有力買方이蟠居한것을注意할이可

一段低移乎

昨今의商勢는漸次下押氣味를示하야强材는反潑이少하고軟材에는比較的敏感이며와顯著히軟化하는商勢이다今春以來上向運動이繼續되는際에前月二十日후1버ー氏의國際모라톨聲明으로諸株一齊騰을繼續하야今尙모라톨聲明前의在한것을후1버1氣의抹殺과如히更一段低移를期待하는바이다

前場諸株步調

▲京取 一六〇〇― ▲大新 六八〇〇―八九〇―七〇〇― ▲東新 一三六二〇―四〇―二〇―

東新은六十錢大新은七十錢低大新은二十錢으로로顯九十錢인五十錢低京取는十五錢인一圓五十錢低로各寄附하야六十錢에各大引京取는引不成이엿다

京城延

前場堅調 昨後幾分軟調이더

니今朝阪仁의大體不變을入하야十九圓〇九錢인二丁高로寄하야十二錢止二回는七十二錢三回는十三錢一本四回는大阪小高를移하야十五錢에서二十錢外자잇다

颱風後의靜寂 一息鍛鍊乎

變天候의繼續으로躍騰하얏더니一氣로二百餘丁을急騰하엿슴으로賣方의投物者거의一巡하고値頃이高한關係로買方의利喰도續出하야前日幾分頭重商勢이더니今朝에至하야도天候는依然不良하나此邊買進을警戒하야鍛鍊觀望狀態로場面은大風一過의觀이잇는바全혀天候如何에依하야動하는夏海上의時勢인만치天候가依然回復되지못하는此際에天井을쳣다고볼수업는터이며各地에虫害도相當히잇는모양인즉連日急騰한後임으로此邊에서一息鍛鍊後更히上放할것을보는便이多하다

米期 鍛鍊的保勢

前場保勢 昨後大阪二十二圓

〇九錢止와共히十九圓〇七錢에場을止한當市場은今朝阪地의一丁高를入하야 十九圓〇五錢 인二丁低로始한後七八節十一錢外지잇다가結局〇七錢인昨止同價로止하엿다

後場小高 大阪二丁高를入하

야當地는反히二丁高인 十九圓〇九錢에始하야五節〇五錢을最低로結局十九圓에止하엿다

東新渡株旺盛
日步七錢引上

東新은前日立山等渡株로本日步에復한뒤를니어今朝는渡立山三百二十古野田道各三百新田百外六十受는古野百枚受으로代引千五百九十枚에激增日步四十八錢으로七錢引上大新은渡田道三百新田百古野正峰各五十受總渡等三十으로代引九百六十枚到新는立山渡二十으로代引三十枚의各增加京取는松山의受株五十은으로代引三千五百二十枚에減少를示하엿다

가十九錢五厘는十二錢一本大回는十錢에서結局十三錢大引賣買高二萬七千九百石이엿다

後場續强 阪寄小低를移하야

十九圓十錢인三丁低로寄하야結局十七錢에頗히强調裡散會하엿다

	八中	八末	九中
寄附	一九九	一九二	一九〇六
大引	[illegible]	[illegible]	[illegible]
高價	[illegible]	[illegible]	[illegible]
低價	[illegible]	[illegible]	[illegible]

米 正 硬軟相半

◇京城續高‖天候는아직도完全히回復되지못하고移秧後의發育이不良한關係로産地依然頑强하고市中手持側도高價를主張하는데必需側의買氣有하야時勢히十錢高인三마1크三等十八圓六十錢四等十八圓四十錢을唱하엿다

◇仁川續强‖定期의繼續堅調를移하야氣配依然强하고日本의買注도間間잇서서移出側買戾時勢다시十錢方昂騰(ㅋ)三等十八圓六十錢四等十八圓四十錢假値이엿다

◇群山反落‖漸次土用氣候로奧地로부터賣物이多하야一萬餘叺이잇는데移出側의入注手當과精米側의原料買가잇스나賣物多로氣配一、二十錢方反落丸セ三等十八圓十錢四等十七圓七十錢假値을唱하엿다

◇大邱不變‖天候가漸次回復되엿다大體縮付後의發育不良으로奧地로부터賣物이漸少하고各地淸算의堅調로精米側의小口手當이잇슬뿐인데地場은入注待로傍觀하야氣配도前日同樣으로穀良三等十八圓二十錢神力三等十七圓九十錢假値을唱하엿다

◇釜山小弛‖南鮮一帶漸次本格的土用天候化로人氣弛緩하나아직入荷漸少하고各地淸算의堅調로押目을移出側은積極的手當으로商內進步手持側도此邊賣出하야結局十錢低假値인鮮南八十錢無格十九圓丁錢四等十八圓六圓五十錢假値으로四千四百八十六叺의賣買가잇섯다

取集貯金取扱狀況

京城分掌遞便局管內各遞便局所에서本年四月부터六月外지三個月間에取扱한取集貯金은口數十五萬八千二百五十三口其金額廿六萬八千四百九十九圓이다此를前年同期에比하면口數六分四厘金額八分九厘의比率이다不況과는反比例되는現象이라한다

仁川 大 期米 ジンセン マルダイトリヒキテン 期米部 長一七〇八番 正米部 二五二番

株式

京城短期 (二十八日) [illegible]

東京短期 [illegible]

大阪短期 [illegible]

京取短期當限高 [illegible]

東京現株前場 [illegible]

京取主要株取組 [illegible]

大阪長期 [illegible]

大阪短期步調 [illegible]

代引算定日步 [illegible]

大阪綿糸 [illegible]

大阪綿花 [illegible]

橫濱生糸 [illegible]

滿洲各地商況 [illegible]

安取株 [illegible]

期米 (二十八日)

仁川期米 [illegible]

取組高 [illegible]

賣買高 [illegible]

大阪期米 [illegible]

東京期米 [illegible]

各地期米 [illegible]

仁取各限取合 [illegible]

大阪市中在米 [illegible]

海外砂糖 [illegible]

大阪砂糖 [illegible]

京城手形交換 [illegible]

朝鮮銀行券 [illegible]

日本銀行券 [illegible]

日本金利 [illegible]

對外爲替 [illegible]

海外經濟 [illegible]

고무原料市勢 [illegible]

延取 (二十八日)

京城 [illegible]

群山 [illegible]

大邱 [illegible]

釜山 [illegible]

京城正米 [illegible]

仁川正米 [illegible]

仁川大豆 [illegible]

京城綿糸布市勢 [illegible]

작은漂浪人 (三)
佛 아르·르나ー르 原作
異河潤 譯 / 城北學人 畫

그는 해저서 조각조각 기운옷을입고잇섯다 그가운데가또해진옷이엇다 무릅에서 머리까지 옆질이 버서진것처럼보히엇다 입고잇는 누덕이옷이 키적은나무가지에 넘흐거리는남새와가티 바람에불녀서그자신이 떨고잇는것가티밧게생각되지안는다

「누이가 뎃어잇섯는데 한아는 벌서 노래하지못하게되어바렷서요」

그는 내게말을한다

「응응 그럼 잡혀갓단말여냐」

「아니 죽엇서요」

「나 보구 아무것도 달넨말을 안하누나 그래 너 돈을얼마나가질여가잇는」

하고 내가 또물엇다

「업죠」

「가지고 십흐냐」

「그럼은요」

「그래 가지면 무엇에쓸터이냐」

「팡을사지오」

「팡은왜 내가 조하할줄알고서 그리되 아모거래도 마찬가지다 응 그거말구 엿보사려 엿을」

「아저씨 사래는걸 사겟습니다」

「그러면 이거봐라」

나는 준돈이 유리하게씨우기를바라는 너그러운사람처럼엄숙한어조로 말을하엿다

「자 내일전(一錢)을네게준다 고흔일전짜리한푼을 응 이걸두 과자를사먹어라 팡은사먹는게아니야 응 알엇지 팡은말고 과자를사란말이다」

「그럼 그러케하죠」

「너희집안사람에겐 아이애그돈을 보히지말아」

「안보혀요」

「네가 아뵈다구 그래두 아마 들킬걸 들키면 뺏앗기고말지」

「감초아 두지요」

그는 대답하엿다

「어듸다간」

「여기」

그는 주머니에서 신으로사용하는해진구녁을 멀어보혓다

나는 내주머니에서 오전을요집어냇다 그런데무슨생각에어렷든지 일전을 도로주머니속에다넛코 작은표랑인에게남어지사전을주엇다

「야 사전이로구나」

「그래 사전일다 일전 이전 삼전 사전」

그의눈은 갑작히 옷과가치빗나고 작난꾸럭이의 낫카럽든목소리가 소년다웁게 부드러운소리로 변하엿다

「고맙습니다 참말 고맙습니다 아저씨 고맙습니다 그럼 또맛나뵙지요 아저씨 안녕히계서요」

이것이 일평생 다시못맛날영리별일것이다 그는 입이내게서 떠러저잇섯다 그러나무슨 이저버린것이나 잇는듯이 다시도라와서 내게로손을버림엇다 그손을 나는사람들이 지나다니지안는 길가에서뜻업시 그러나힘을되려서 꼭쥐어주엇다

―씃―

次回는 佛아르세ー느・루팡 探偵短篇